

中国（辽宁）国际贸易 单一窗口用户手册

海关检验检疫证书系统（企业版）

目录

1 文档概述.....	4
1.1 文档目的.....	4
1.2 文档预期读者.....	4
2 使用须知.....	4
2.1 门户网站.....	4
2.2 用户注册.....	4
2.3 系统环境.....	5
2.3.1 操作系统.....	5
2.3.2 浏览器.....	5
3 系统介绍.....	5
4 进入或退出系统.....	6
5 操作说明.....	6
5.1 系统首页.....	6
5.2 系统配置（系统管理员）.....	7
5.2.1 系统参数.....	7
5.2.2 功能权限.....	9
5.2.3 用户管理.....	10
5.2.4 组织机构.....	12
5.2.5 字典管理.....	13
5.2.6 角色管理.....	15
5.2.7 通知管理.....	16
5.2.8 查询管理.....	17
5.3 出境施检.....	17
5.3.1 兽医卫生证书.....	17
5.3.2 植物检疫证书.....	23
5.3.3 卫生证书.....	23
5.3.4 健康证书.....	23
5.3.5 品质证书.....	23
5.3.6 熏蒸/消毒证书.....	23
5.3.7 其他证书.....	23
5.3.8 出境货物换证凭单.....	23
5.3.9 动物卫生证书.....	23
5.4 包装施检.....	24
5.4.1 包装性能检验结果单.....	24
5.4.2 运输包装鉴定结果单.....	24
5.5 单证上传.....	24
5.5.1 单证扫描件.....	24
5.6 单证格式（系统管理员）.....	27
5.6.1 格式维护.....	27
5.7 海外端（系统管理员/海外用户）.....	29
5.7.1 用户管理.....	29
5.8 单证申领 2.0.....	33

5.8.1 申领填报	33
5.8.2 模板管理	43
5.9 统计查询 2.0（系统管理员）	44
5.9.1 发证信息查询	44
5.9.2 证书查询	45
5.9.3 云签发应用情况	46
6 客户服务	47
6.1 咨询方式	47

1 文档概述

1.1 文档目的

通过阅读该文档，能整体了解“单一窗口”——海关检验检疫证书系统（企业端）的整体功能模块，并对各功能的操作做了介绍，为企业用户在该系统中进行业务操作提供指导。

1.2 文档预期读者

目标用户：进行海关检验检疫证书申报的企业用户、查看检验检疫证书的海外企业用户。

2 使用须知

2.1 门户网站

海关检验检疫证书系统为网页形式，用户使用浏览器即可访问。

2.2 用户注册

未注册的企业用户登录中国（辽宁）国际贸易单一窗口，点击首页右上角的【注册】按钮进入注册页面，按照要求填写注册企业信息和用户信息，并完成注册。如已有“单一窗口”账号，无需重新注册，可直接使用。

企业海外用户不通过“单一窗口”注册，由企业人员自行维护账户密码，操作详见海外端-用户管理。



2.3 系统环境

2.3.1 操作系统

Windows 7 或 10（32 位或 64 位操作系统均可）

不推荐 windows XP 系统

2.3.2 浏览器

推荐使用 Google 浏览器。

3 系统介绍

企业用户可以通过本系统，根据证单类型选择不同的受理模块，向海关在线申报检验检疫类证书，包括证书申请、证书申请信息列表查看、证书申请信息查询、证书信息详情查看、证书信息更新、证书申请历史查看、证书审批历史查看等功能。

海外职能单位人员可以使用企业管理员设定的用户名、密码可登录系统海外端，可通过不同证书的业务关键字进行检索，查询证书 PDF 文件并在线预览。

4 进入或退出系统

打开浏览器，输入地址：<http://cds.singlewindow.ln.cn/eciqass/>后自动跳转至单一窗口登陆界面，输入账号密码，或使用 IC 卡登陆后跳转回系统主页。



5 操作说明

5.1 系统首页

登录后系统首页如下所示。注意：企业需要拥有检验检疫注册号才能正常使用系统，否则登陆后无法正常看到菜单。



5.2 系统配置（系统管理员）

系统配置包括系统参数、功能权限、用户管理、组织机构、字段管理、角色管理、通知管理以及查询管理等功能，仅系统管理员可进行系统配置。

5.2.1 系统参数

● 新增系统参数

系统参数有新增的功能，点击【新增】按钮，进行客户端数据编辑，点击【保存】按钮进行保存。



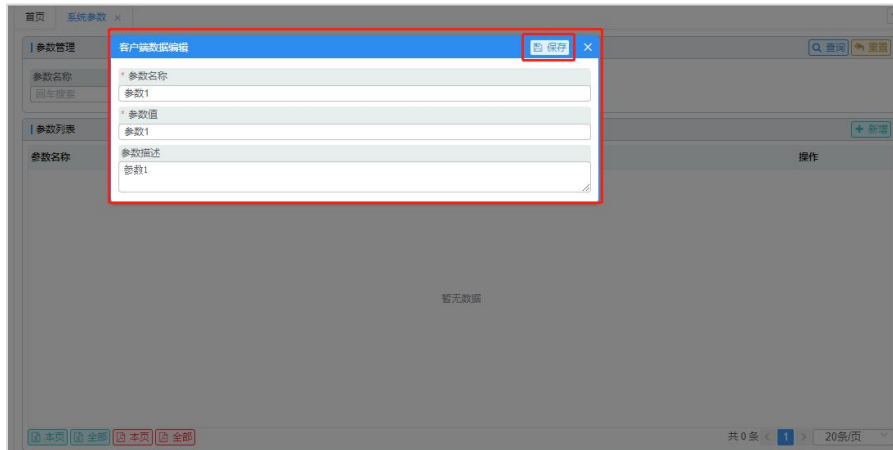

● 参数查询

可根据参数名称和参数值进行查询，可对输入数据进行重置。



● 参数编辑

点击【编辑】按钮，对参数列表中的数据进行处理，同时还可以

看到经办详细和操作历史，点击【保存】按钮即可。点击【删除】按钮，弹出提示，选择【确定】即可删除数据。

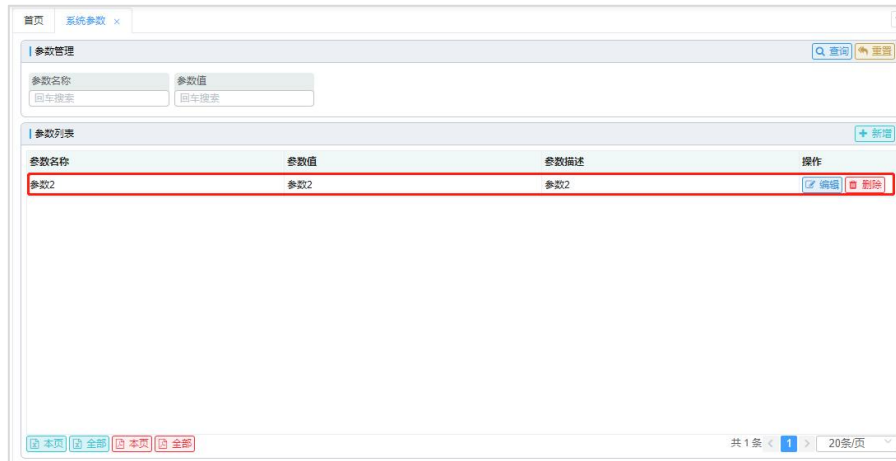

● 参数列表导出

点击【本页】、【全部】可将列表以 Excel 和 PDF 的形式导出。



5.2.2 功能权限

● 功能权限编辑

点击【展开】按钮，系统权限树会展开。



● 查看经办详情

点击【经办详细】按钮，会查看到经办详细和操作历史。

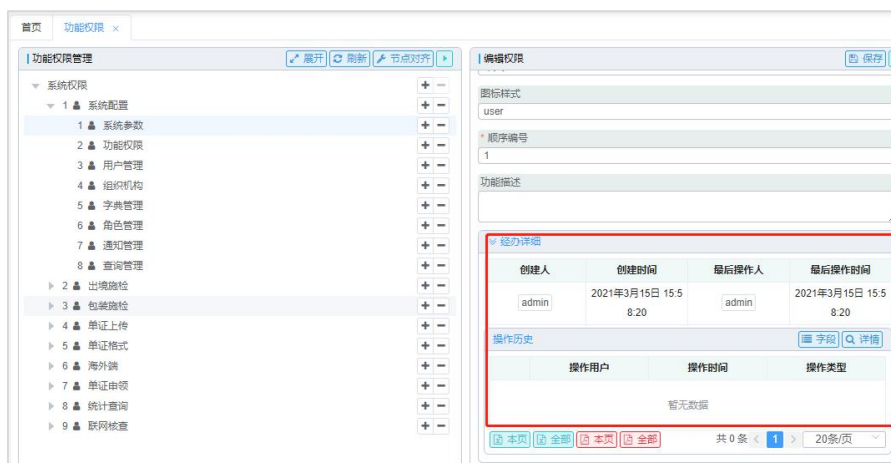

5.2.3 用户管理

点击【查询】按钮，可根据用户名称、状态、隶属机构、范围开始时间、范围结束时间进行查询。点击【重置】按钮，可清空数据。

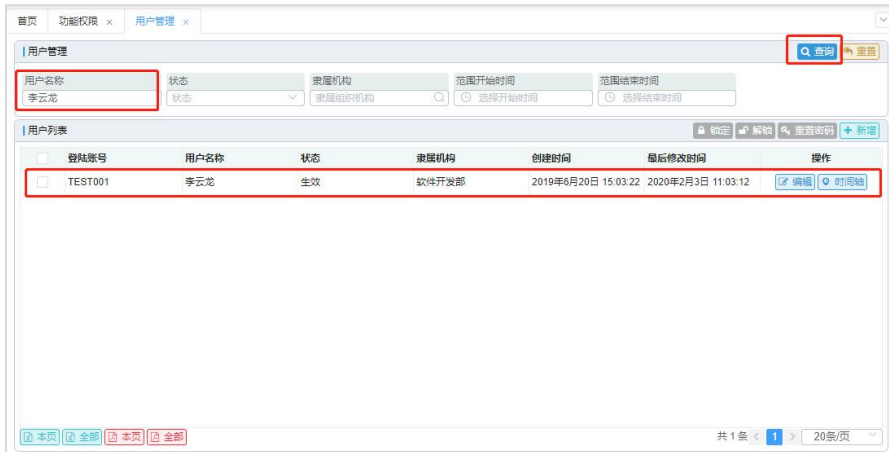

● 新增用户

点击【新增】按钮，填写基本信息并保存，点击【确定】。



● 编辑用户信息

点击【编辑】按钮，可以修改信息，重置密码，进行注销和锁定，

点击【保存】按钮即可。



● 查看时间轴

点击【时间轴】按钮，可以查看时间轴。

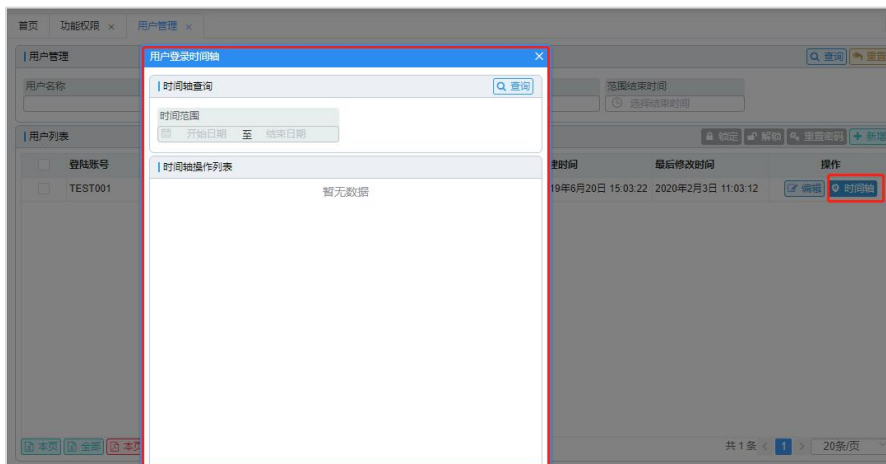

5.2.4 组织机构

● 编辑组织结构

点击左侧组织结构树，右边会出现相应组织结构的信息，可以进行编辑修改操作，点击【保存】按钮即可。点击【高级】按钮会显示

邮政编码及地址信息。

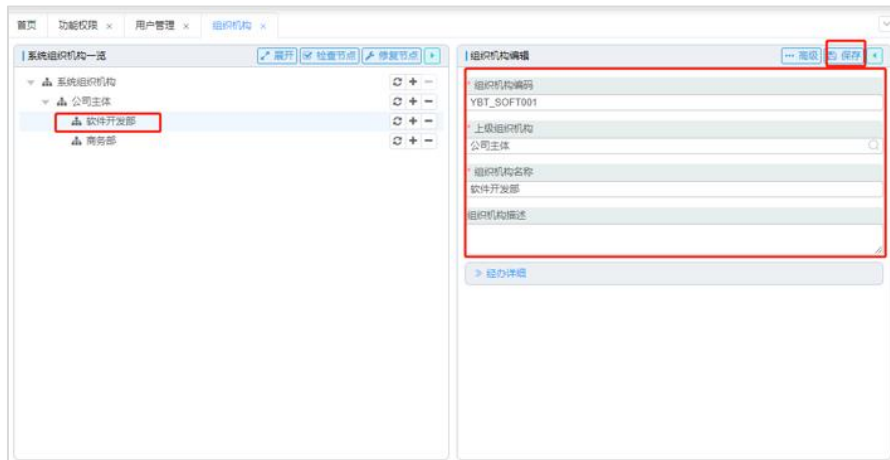

- 查看经办详情

点击【经办详细】，可以查看经办详细和操作历史。

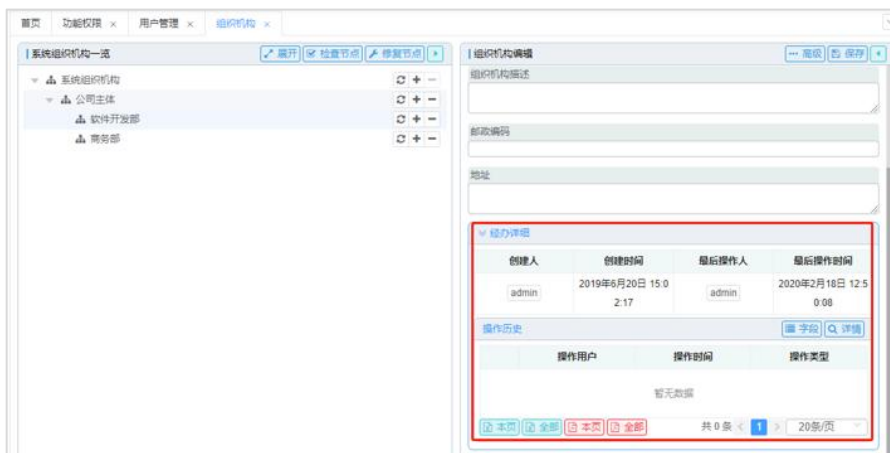

5.2.5 字典管理

- 信息搜索

在左侧页面输入搜索项，可搜索字典信息。

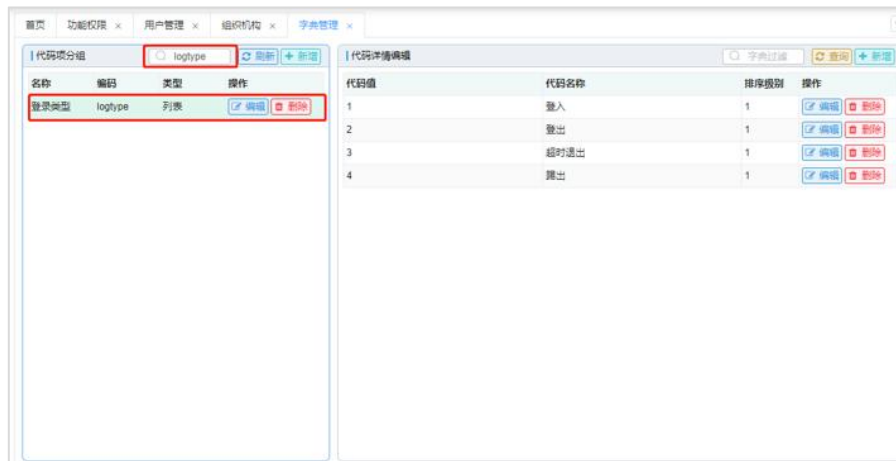

● 信息操作

点击【新增】按钮，输入字典信息，点击【保存】按钮即可。点击【编辑】按钮，可修改字典信息。点击【删除】按钮，可删除字典信息。

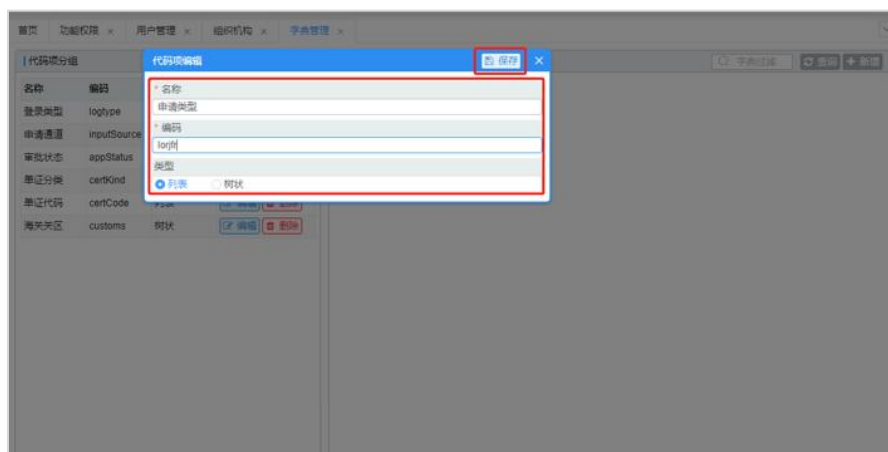
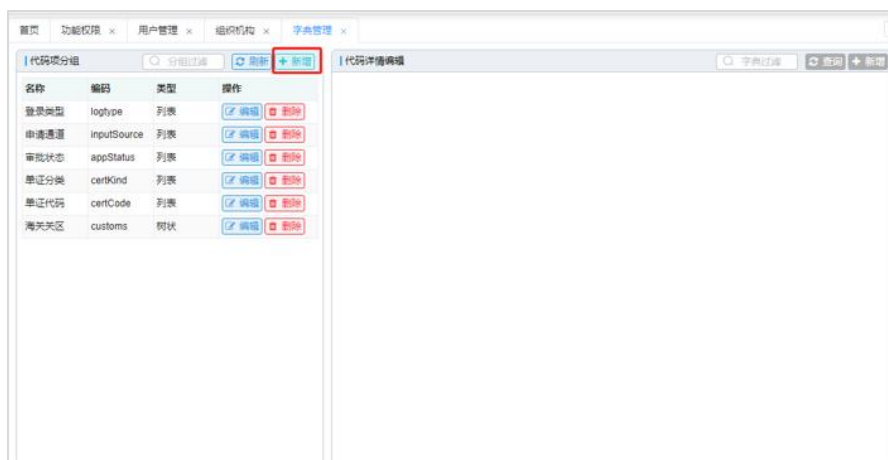

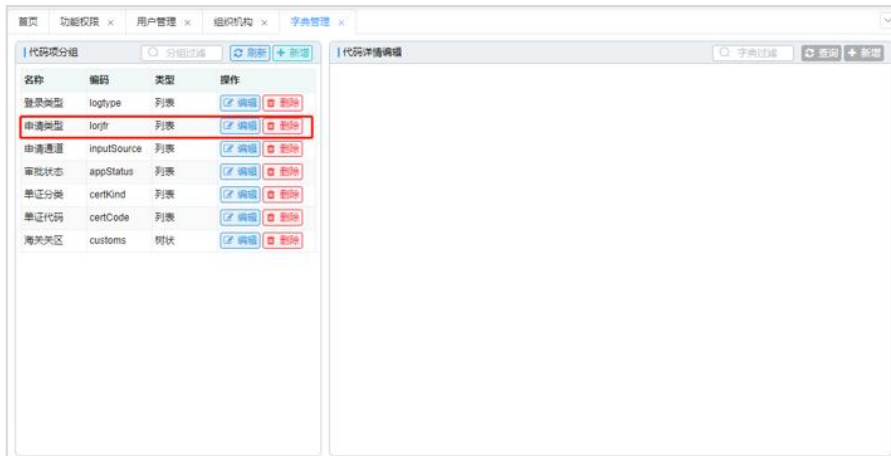

5.2.6 角色管理

点击左侧用户角色树，可在右侧查看对应的角色信息以及经办详细。可对角色信息进行编辑，点击【分配用户】和【功能分配】按钮，可为角色分配用户和设置功能权限，设置后点击【保存】按钮即可。

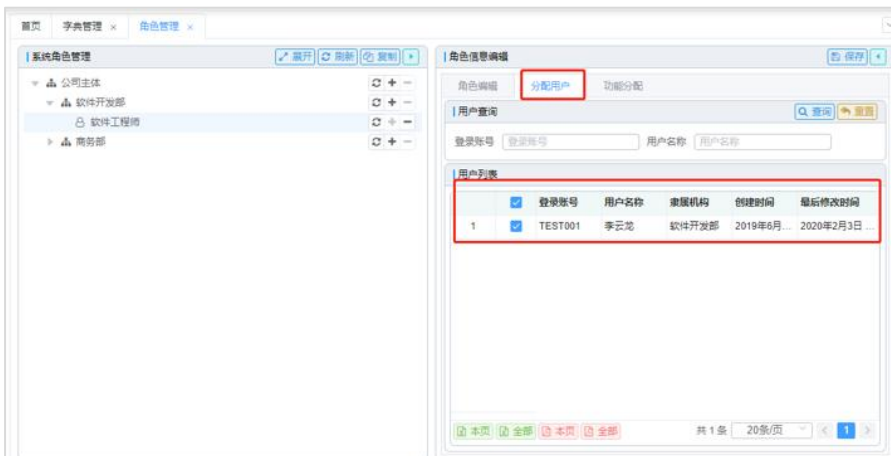
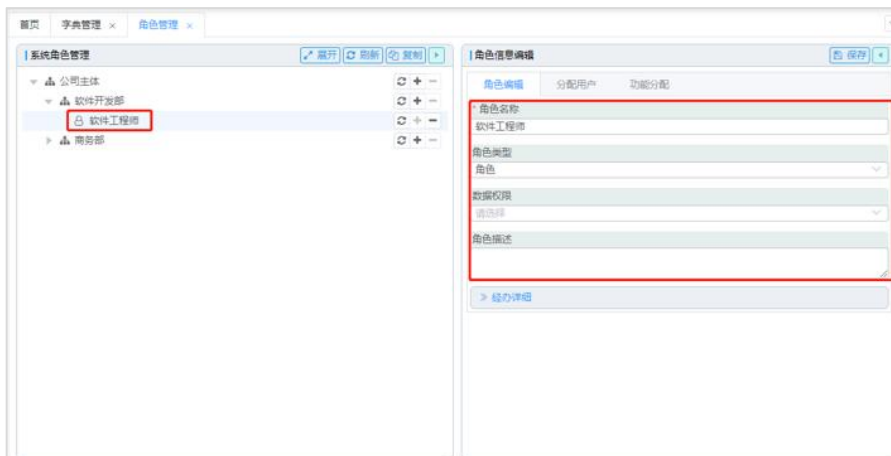

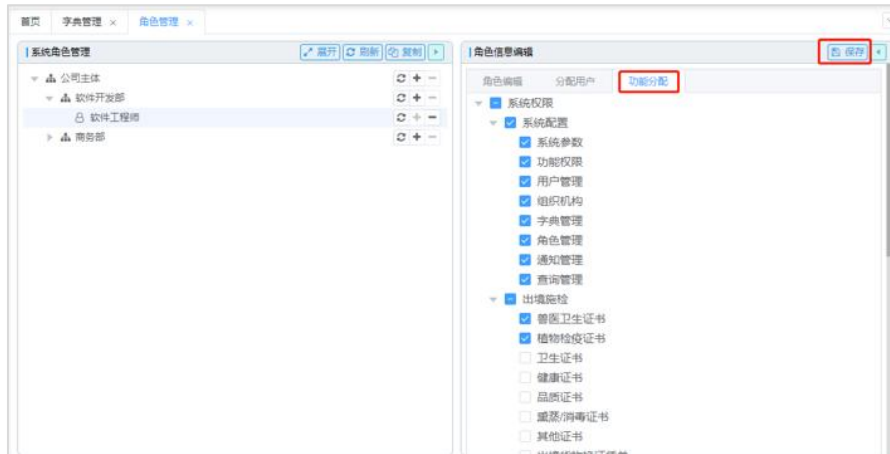

5.2.7 通知管理

点击【新增】按钮，填写通知信息，点击【确定】按钮，添加信息成功。点击【编辑】按钮，可编辑通知信息。点击【删除】按钮，可删除该通知信息。

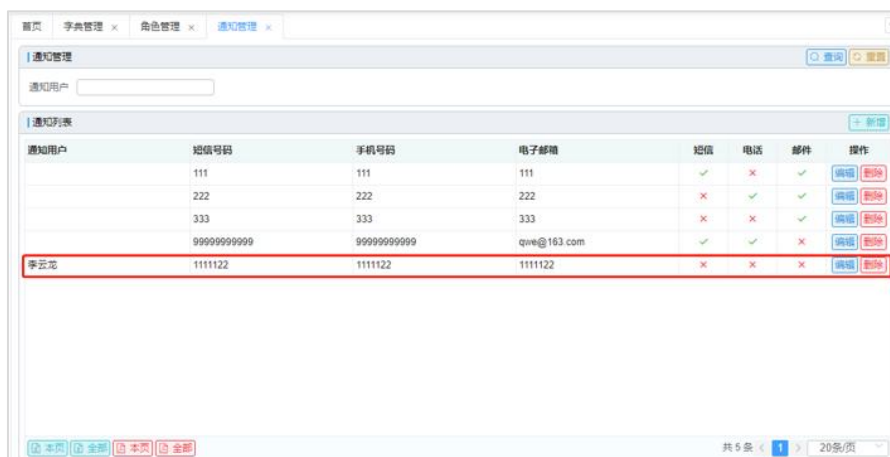
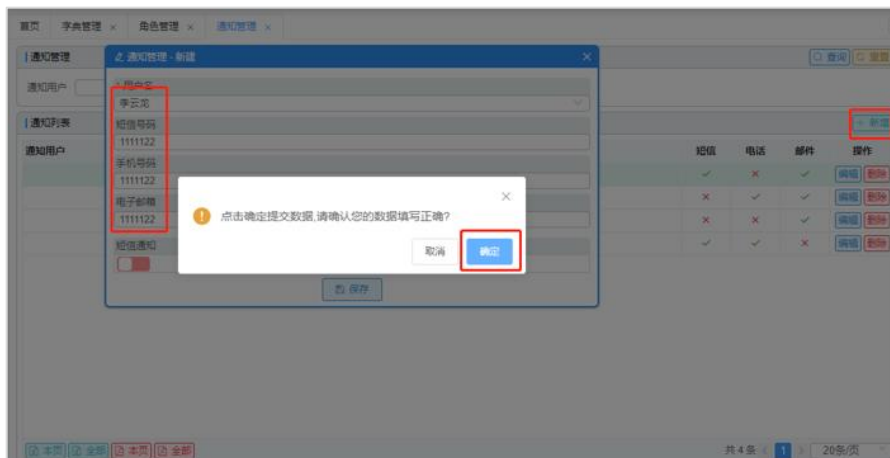

5.2.8 查询管理

点击【添加】按钮，选择数据表，设计数据库查询语句，点击【保存】按钮，即可自定义数据表查询语句。

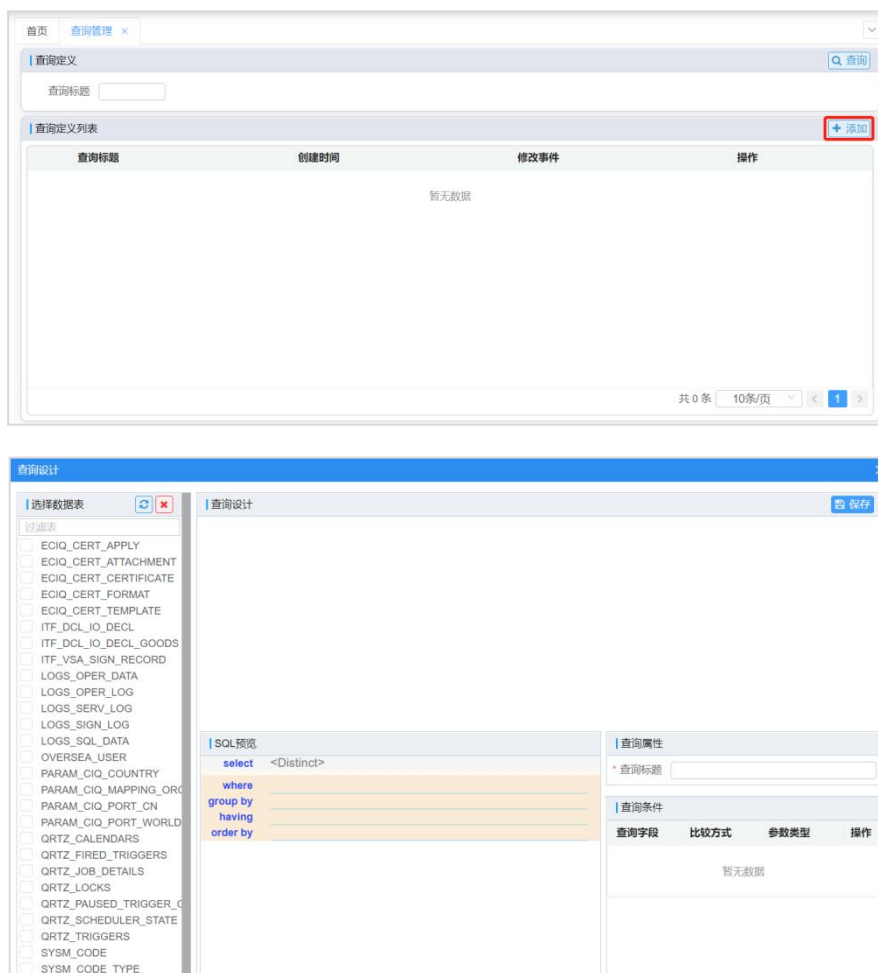

5.3 出境施检

5.3.1 兽医卫生证书

● 证书查询

用户可以根据报检编号、分证序号、录入时间、申报关区、审核状态进行查询，点击【查询】按钮即可，点击【重置】按钮，可清空

查询数据。

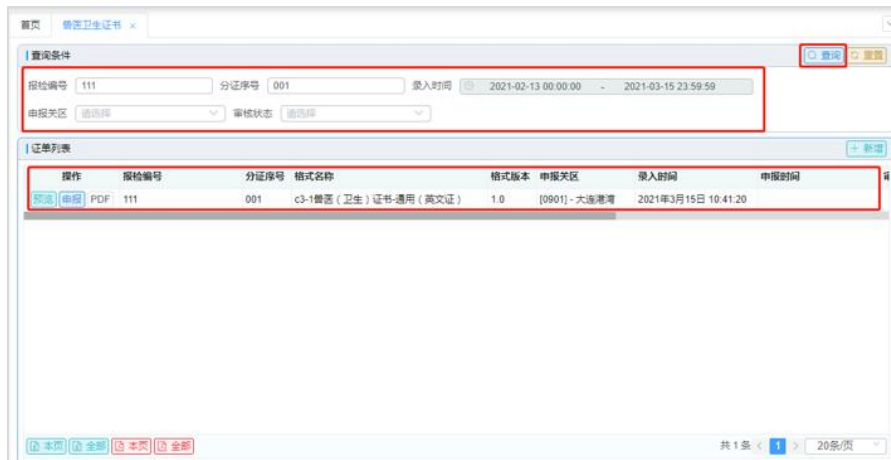

● 新增证书

点击【新增】按钮，填写基本信息，通过证单格式代码搜索证单格式列表，选择所需申请的证单格式，点击【确定】按钮，根据格式要求填写证书信息。

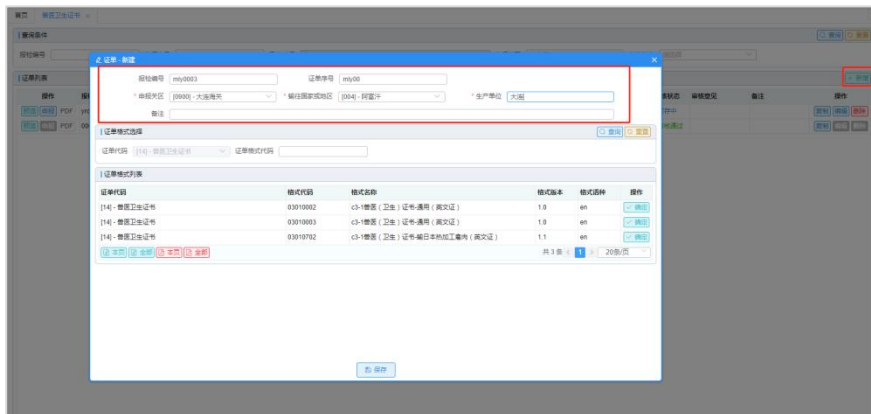

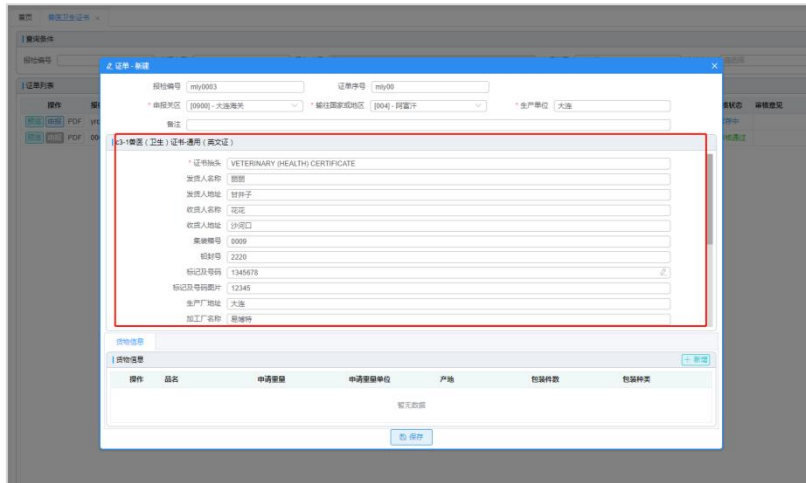

新增货物信息需点击【新增】按钮，可对货物信息进行编辑和删除操作。点击【保存】按钮新建证单成功。

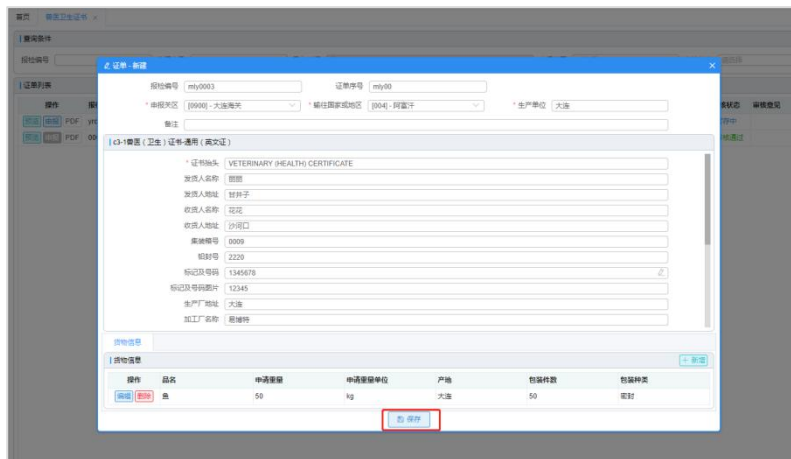

● 证书复制

点击【复制】按钮，可以复制一条新的证书信息。

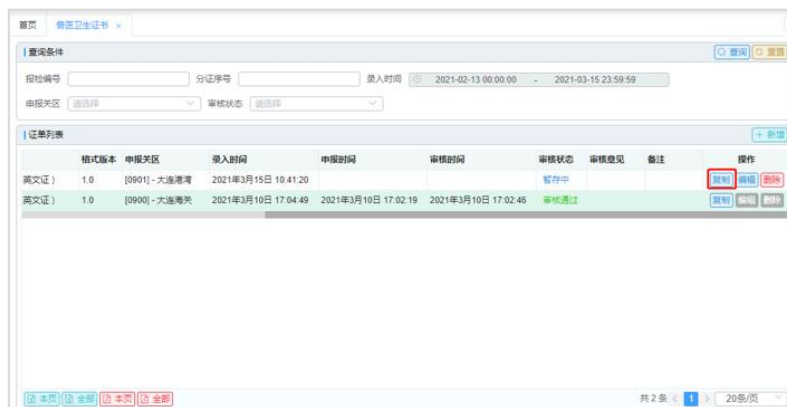

可对复制的证书信息进行编辑操作，点击【保存】按钮即可。

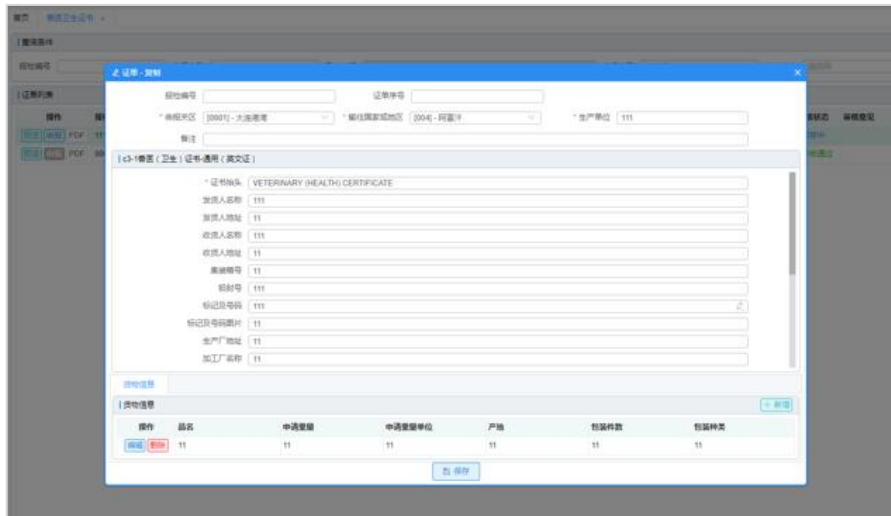

● 证书编辑

点击【编辑】按钮，可以对未提交的证书或海关退回的证书进行修改操作，点击【保存】按钮即可。点击【删除】按钮可删除该证书。

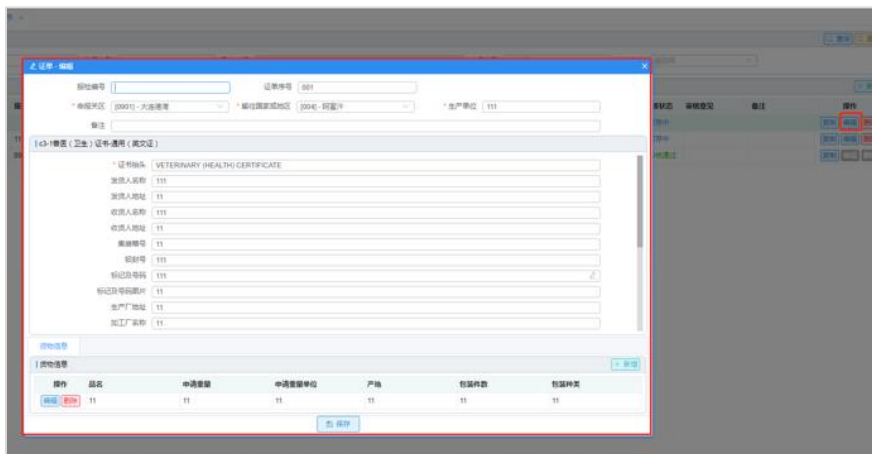

● 证书预览

点击【预览】按钮，可对证单进行预览，可以刷新和打印证单。

发 (E签通) 平台 - 企业端

兽医 (卫生) 证书
VETERINARY (HEALTH) CERTIFICATE

发货人名称及地址
Name and Address of Consignor 韩国

收货人名称及地址
Name and Address of Consignee 美国

品名
Description of Goods 鱼

报检重量
Weight Declared ~ 30 kg

产地
Place of Origin 大连

标记及号码
Mark & No. 1345678

包装种类及数量
Number and Type of Packages ~ 30 密封

集装箱号
Container No. 0009

封号
Seal No. 2220

加工厂名称、地址及编号 (如果适用)
Name, Address and approval No. of the approved Establishment (if applicable) 韩国 大连 00008

启运地
Place of Despatch 大连

到达国家及地点
Country and Place of Destination 阿塞拜疆

运输工具
Means of Conveyance 飞机

发货日期
Date of Despatch 1 Mar. 2021

内容
Content

备注
Remark: *****

2021/3/16 my0003 my0003 my0003 my0003

兽医 (卫生) 证书
VETERINARY (HEALTH) CERTIFICATE

发货人名称及地址
Name and Address of Consignor 韩国

收货人名称及地址
Name and Address of Consignee 美国

品名
Description of Goods 鱼

报检重量
Weight Declared ~ 30 kg

产地
Place of Origin 大连

标记及号码
Mark & No. 1345678

包装种类及数量
Number and Type of Packages ~ 30 密封

集装箱号
Container No. 0009

封号
Seal No. 2220

加工厂名称、地址及编号 (如果适用)
Name, Address and approval No. of the approved Establishment (if applicable) 韩国 大连 00008

启运地
Place of Despatch 大连

到达国家及地点
Country and Place of Destination 阿塞拜疆

运输工具
Means of Conveyance 飞机

发货日期
Date of Despatch 1 Mar. 2021

内容
Content

备注
Remark: *****

印收 签证地点 Place of Issue 大连 签证日期 Date of Issue 9 Mar. 2021
Official Stamp 官方兽医 Official Veterinarian 兽医 签名 Signature

132.168.2.57:8000/ocspaw/ 1/1

打印
目标打印机
网页
布局
彩色
更多设置

● 证书申报

申报证单有两种方式，一种是在证单上申报，一种是点击【申报】按钮进行，证单提交申请后，【申报】按钮会变成灰色。

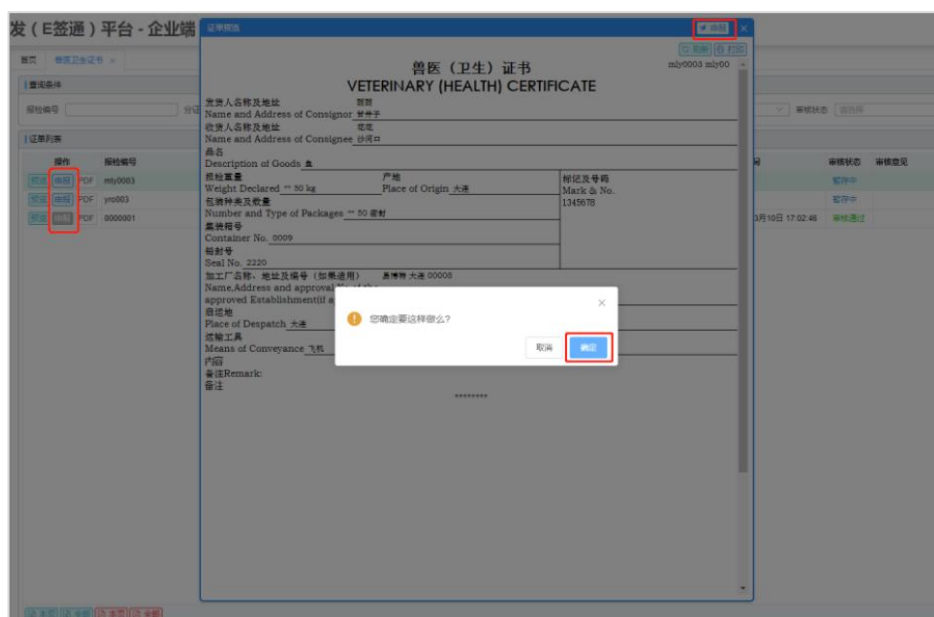

● 证单扫描件上传

点击【PDF】按钮，输入证单编号，然后从本地电脑中选择文件，点击【保存】按钮即可上传证单相关扫描件。

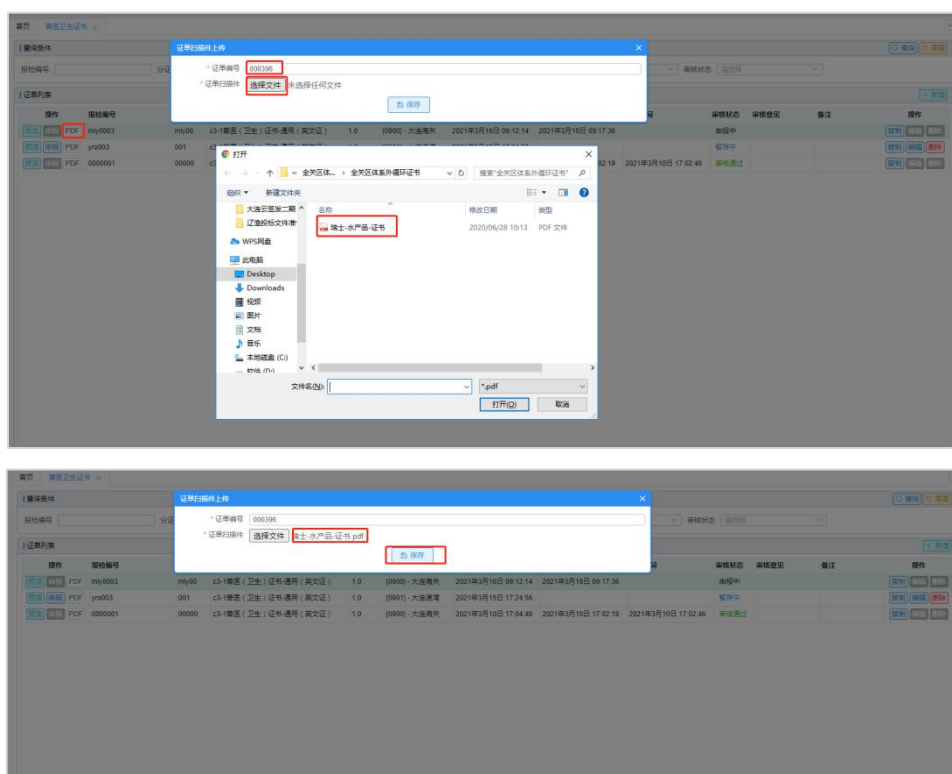

5.3.2 植物检疫证书

具体操作同 5.3.1 兽医卫生证书。

5.3.3 卫生证书

具体操作同 5.3.1 兽医卫生证书。

5.3.4 健康证书

具体操作同 5.3.1 兽医卫生证书。

5.3.5 品质证书

具体操作同 5.3.1 兽医卫生证书。

5.3.6 熏蒸/消毒证书

具体操作同 5.3.1 兽医卫生证书。

5.3.7 其他证书

具体操作同 5.3.1 兽医卫生证书。

5.3.8 出境货物换证凭单

具体操作同 5.3.1 兽医卫生证书。

5.3.9 动物卫生证书

具体操作同 5.3.1 兽医卫生证书。

5.4 包装施检

5.4.1 包装性能检验结果单

具体操作同 5.3.1 兽医卫生证书。

5.4.2 运输包装鉴定结果单

具体操作同 5.3.1 兽医卫生证书。

5.5 单证上传

5.5.1 单证扫描件

● 单证查询

点击左侧菜单栏【单证上传】-【单证扫描件】按钮，进入单证扫描件页面。用户可根据证单编号和录入时间查询证单列表。点击【重置】按钮可清空查询信息。

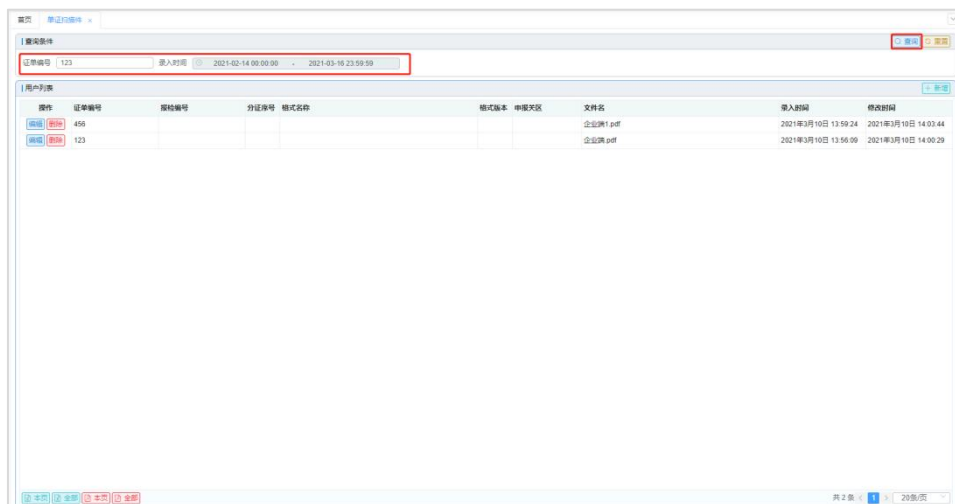

● 新增扫描件

点击【新增】按钮，填写证单编号，本地选择文件并打开，点击【保存】按钮，新增扫描件成功。

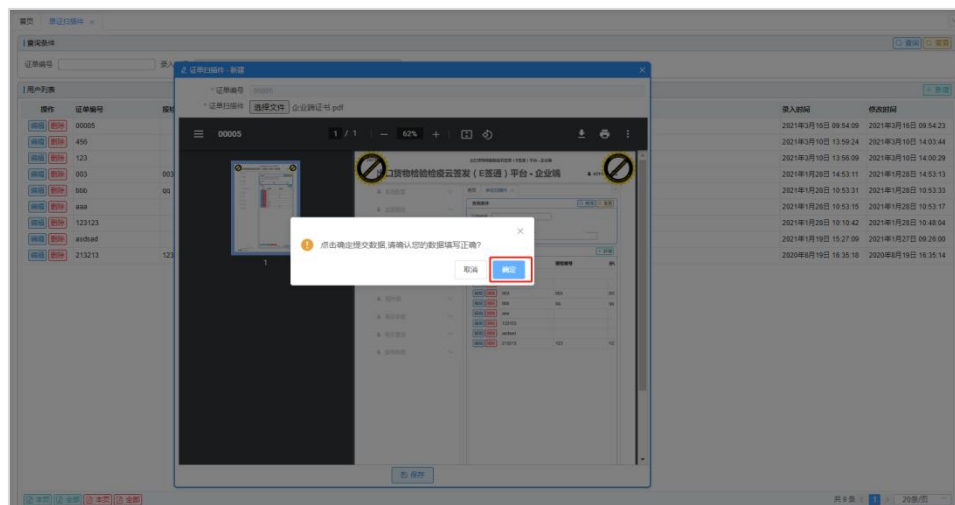
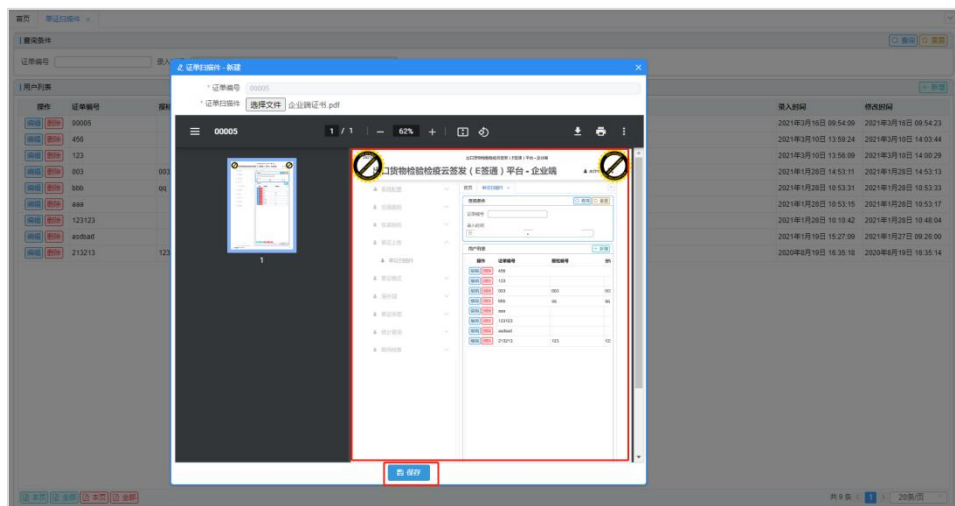
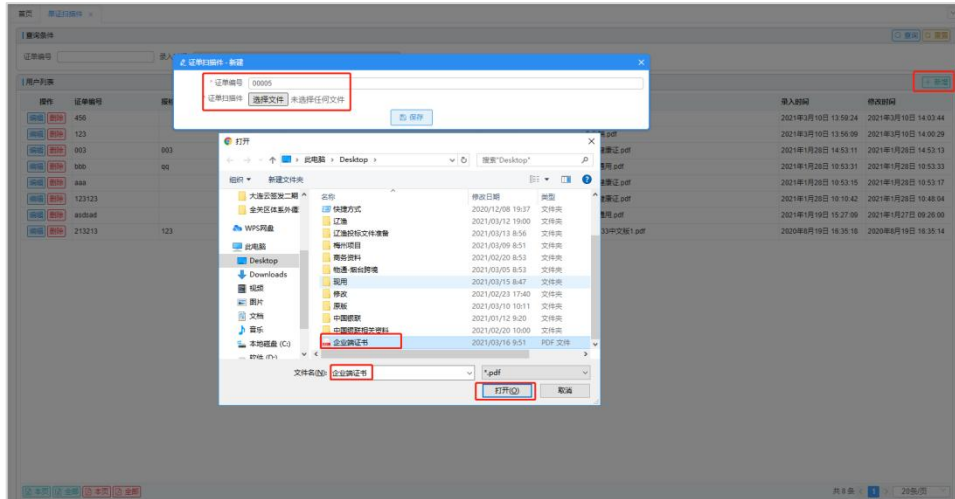

● 更新扫描件

点击【编辑】按钮，用户可更改扫描件，选择新的文件，点击【保存】按钮并确认即可。

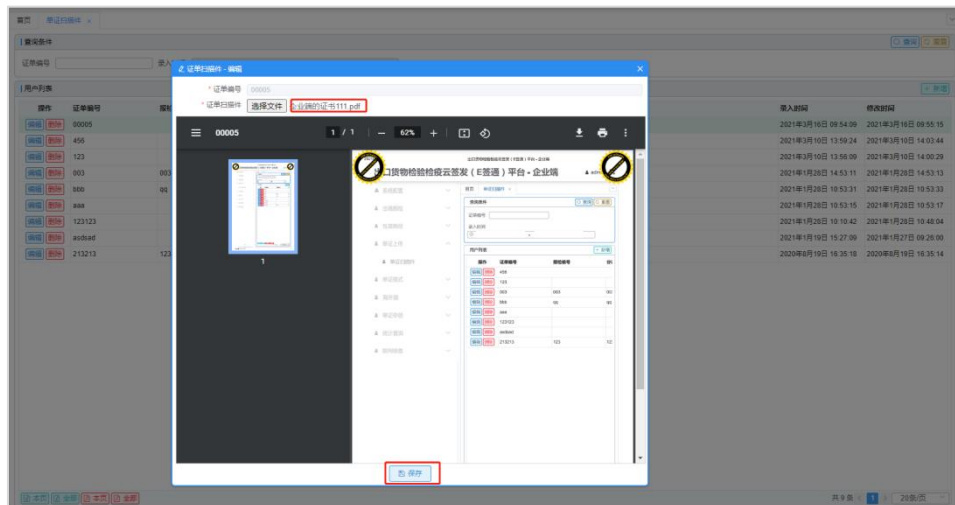
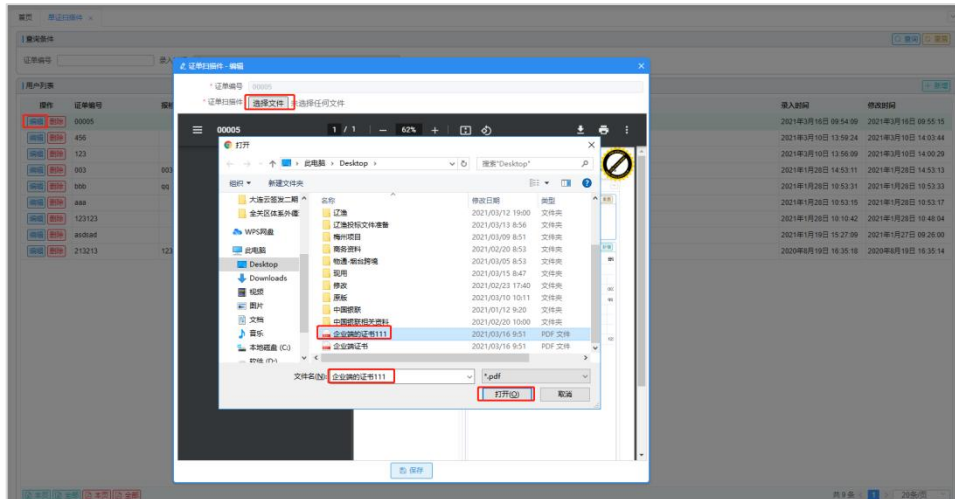

● 删除扫描件

点击【删除】按钮，用户可删除该扫描件。

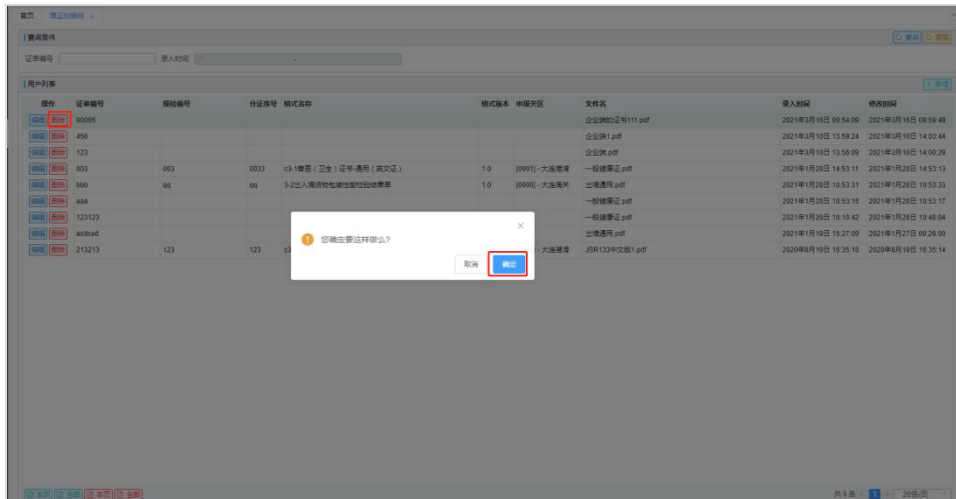

5.6 单证格式（系统管理员）

单证格式功能模块仅系统管理员可见，可进行单证格式维护。

5.6.1 格式维护

● 单证格式查询

用户可以根据格式代码、证单代码进行查询，点击【重置】按钮清空查询条件。

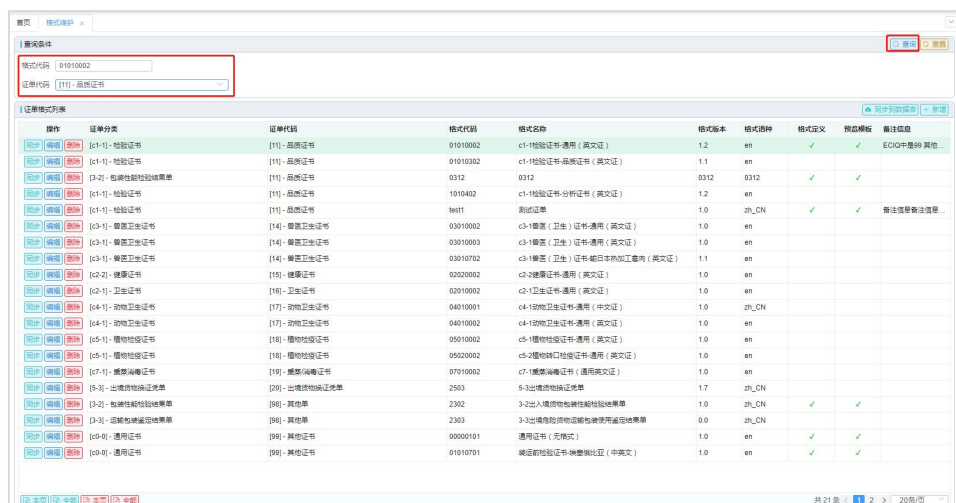

● 新增单证格式

点击【新增】按钮，输入单证格式信息，点击【保存】按钮并确定即可新增单证格式。

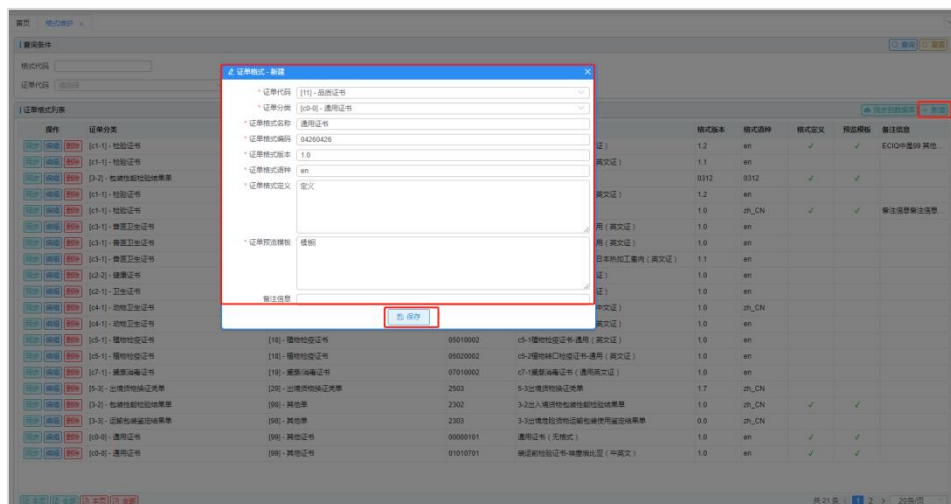

● 同步数据库

点击【同步到数据库】按钮，单证格式数据可同步到数据库。点击【同步】按钮，数据可同步至海关端。

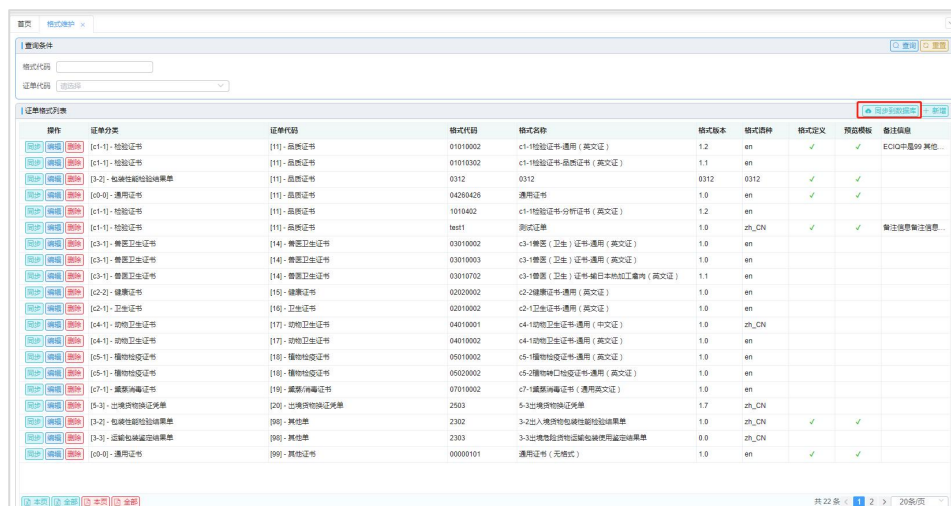

● 编辑单证格式

点击【编辑】按钮，可修改单证格式数据，点击【保存】按钮，

并确定即可。点击【删除】按钮可删除选中的单证格式。

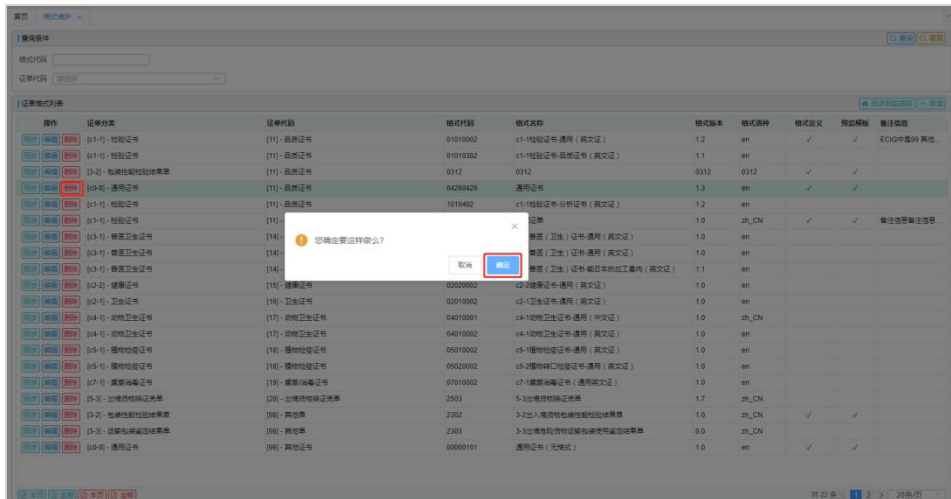
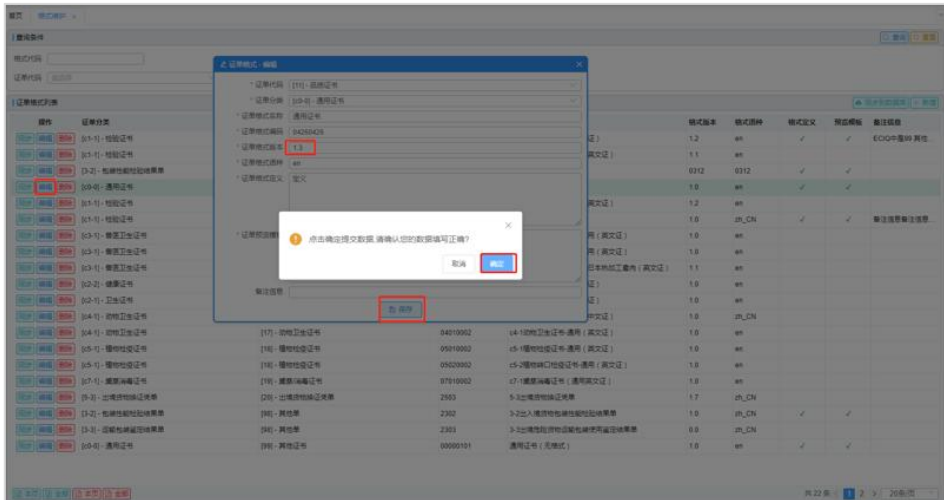

5.7 海外端（系统管理员/海外用户）

海外用户可使用用户名、密码登录系统海外端。海外端适配海外国家语言，不同国家的用户登录时，系统都能以母语进行展示。该功能仅系统管理员可见。

5.7.1 用户管理

● 新增海外用户

点击【新增】按钮，录入用户信息，点击【保存】按钮，并确定即可新增海外用户。点击【查询】按钮可查询用户列表。

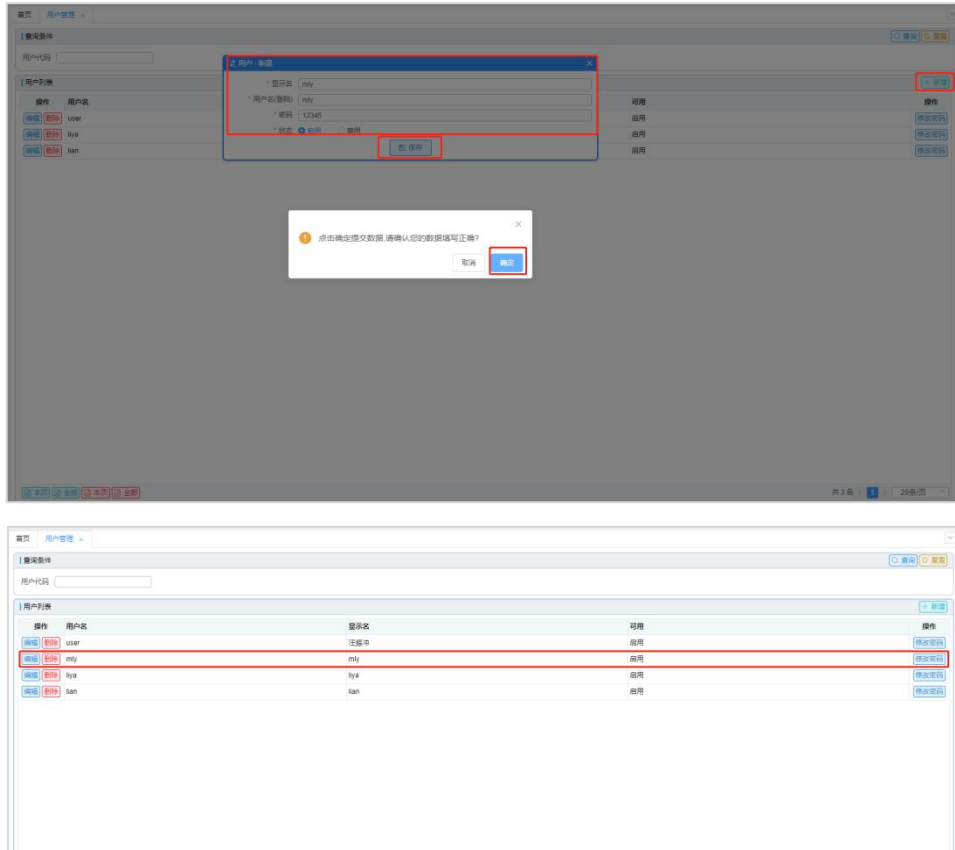

● 编辑海外用户

点击【编辑】按钮，修改用户信息，点击【保存】按钮，并提交后即可修改海外用户信息。点击【删除】按钮可删除该海外用户信息，确认删除即可，此时海外端用这个用户名密码无法登录。

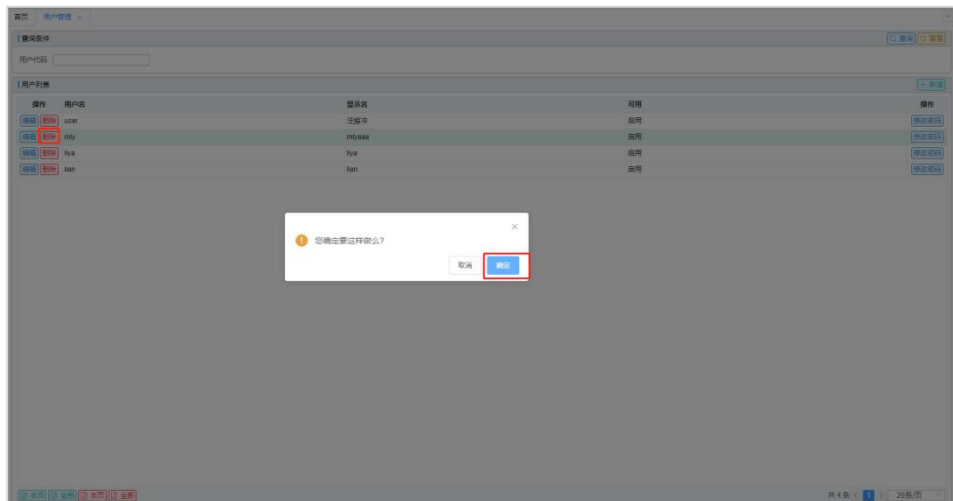
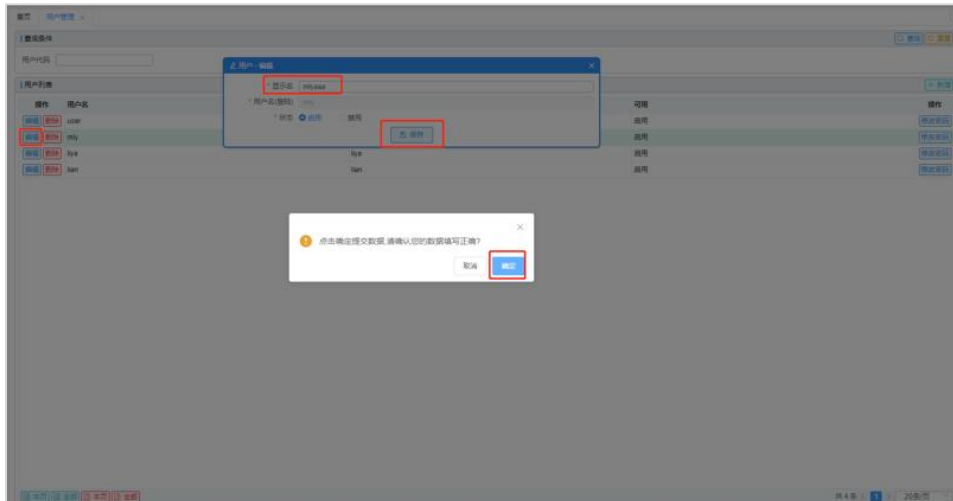

● 登录海外端

对于已启用的海外职能单位操作员用户，点击【修改密码】按钮，输入新密码，确认后系统直接跳转至海外端，通过用户名密码直接登录即可。

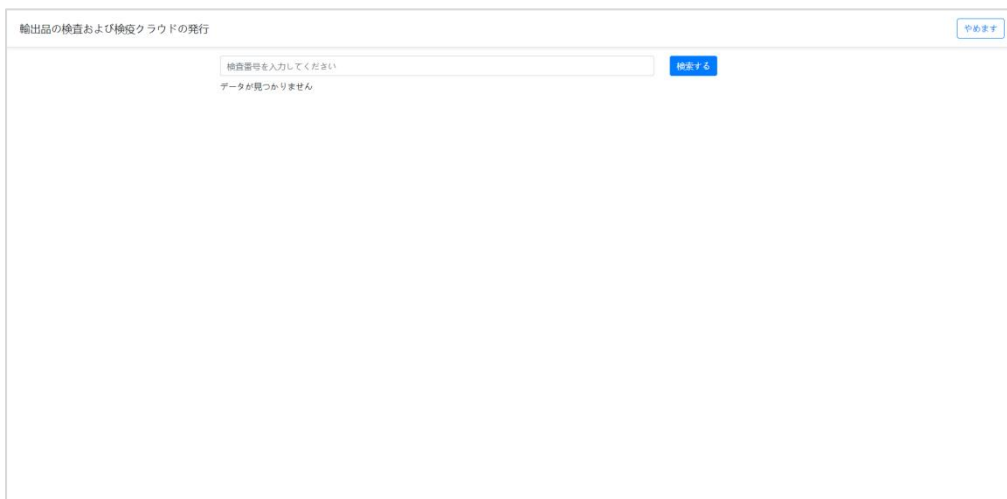
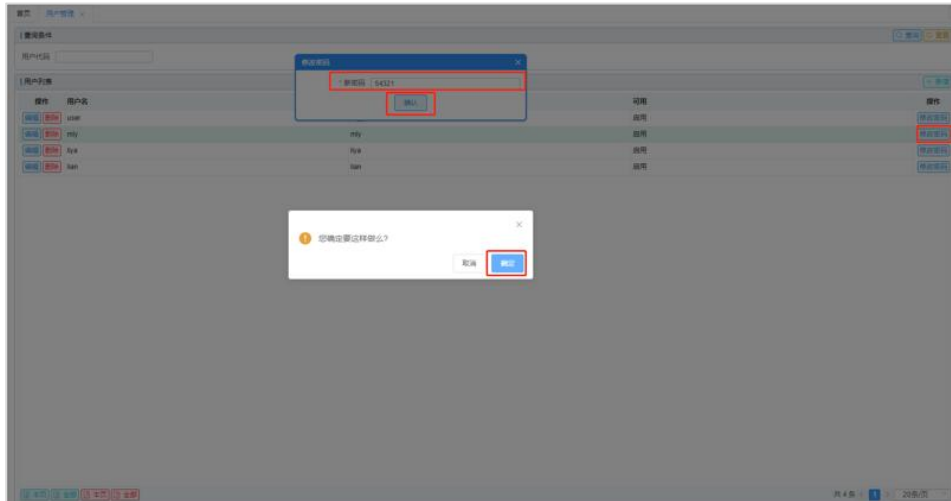

● 证书查询预览

输入证单编号，点击“检索”按钮，可以查询并预览单证扫描件。



5.8 单证申领 2.0

5.8.1 申领填报

- 证书信息查询

根据报检编号、审核状态、报检日期及申请时间等查询条件，点击【查询】按钮进行查询。点击【重置】按钮，可清空查询条件。

操作	报检号	发货人(中/外)	收货人(中/外)	输出国家/地区	报检日期	申报关区	申请时间	审核时间	审核意见	审核状态
查询 刷新	21600000077816	延边华北海洋水产品有限公司	TOROC GENERAL TRADING CO., LTD	韩国	[220100]	2021年3月11日 15:22:10	2021年3月11日 15:22:10			审核中
查询 刷新	216000000368074		高特尔牛身株式会社(大连)有限公司	中国	[211900]	2021年3月11日 15:37:10	2021年3月15日 15:04:05	1		审核通过
查询 刷新	21600000073477	深圳市美特福进出口有限公司		日本	[211900]	2021年3月11日 15:19:08	2021年3月11日 15:01:40			审核中
查询 刷新	21600000076419	大连特农食品有限公司		日本	[211900]	2021年3月11日 15:31:54	2021年3月11日 15:31:55			审核中
查询 刷新	21600000076446	大连特农食品有限公司		韩国	[211900]	2021年3月15日 14:58:28	2021年3月15日 14:58:29			审核中
查询 刷新	21600000078517	大连盛财门业有限公司		美国	[211900]	2021年3月15日 15:04:54	2021年3月15日 15:04:55			审核中
查询 刷新	216000000365880		诺瑞瑞宝医药株式会社(沈阳)有限公司	美国	[210100]					暂停中
查询 刷新	21600000077808	瑞泰万通水业有限公司	DAIWA BUSSAN CO., LTD.	日本	[220200]	2021年3月11日 10:39:53	2021年3月15日 13:45:52			审核中
查询 刷新	216000000370217	HITACHI ZOSEN FUKUJI CORPORATION	欧维工业(上海)有限公司	日本	[211900]					审核中
查询 刷新	21600000077220	南京邦尔国际贸易有限公司	***	美国	[210100]	2021年3月12日 10:13:04	2021年3月12日 10:13:04			审核中
查询 刷新	216000000366979		日本电产(大连)有限公司	日本	[0901]-大连海关					审核通过
查询 刷新	216000000067117	怡尔滨科鑫达木业股份有限公司	***	英国	[231710]	2021年1月28日 15:00:17	2021年3月11日 16:07:00			审核中
查询 刷新	216000000363082	TONNIES LEBENSMITTEL GMBH & CO.KG	大连德汇国际贸易有限公司	德国	[210100]					暂停中
查询 刷新	21600000077192	大连丰源食品有限公司		德国	[211900]					暂停中
查询 刷新	216000000370945		大连淳亨木制品有限公司	美国						审核中
查询 刷新	216000000364721		高特尔牛身株式会社(大连)有限公司	新加坡	[211900]					审核中
查询 刷新	21600000077810	通辽海花生物科技有限公司	***	墨西哥	[150600]	2021年3月15日 09:57:26	2021年3月15日 09:57:43			已确认
查询 刷新	21600000077809	瑞泰万通水业有限公司	DAIWA BUSSAN CO., LTD.	日本	[220200]					审核中
查询 刷新	21600000073548	深圳市美特福进出口有限公司		日本	[211900]	2021年3月15日 15:22:22	2021年3月15日 15:22:22			审核中
查询 刷新	216000000367322		大连德源达机械有限公司	日本						审核中

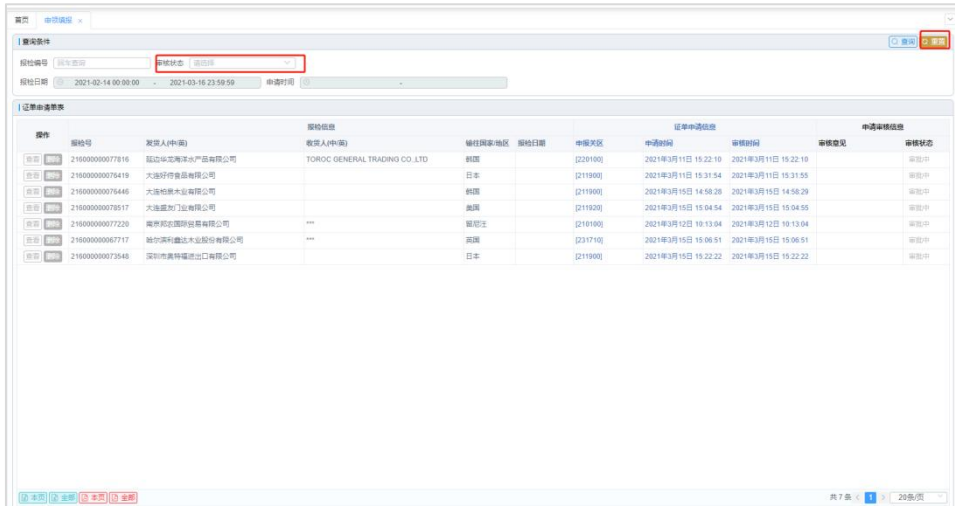

● 证书申请-空白证单录入

点击【申请】按钮，选择【空白证稿录入】，点击【确定】按钮。

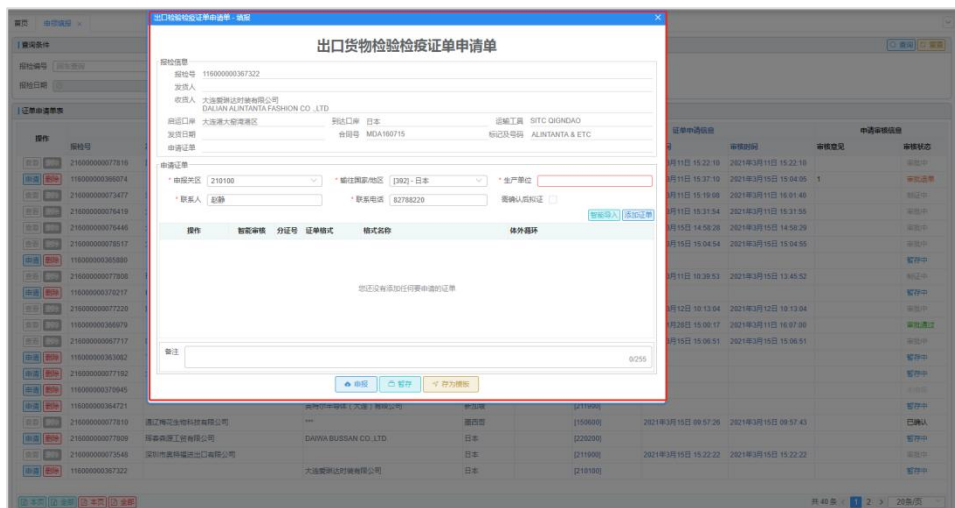

补录证单信息时，如勾选了【需确认后拟制】选项，海关无法直接通过，海关在审批通过之前需交给企业确认一下。点击【智能导入】

按钮，系统会将证书所需的报检信息自动导入当前证书模板。

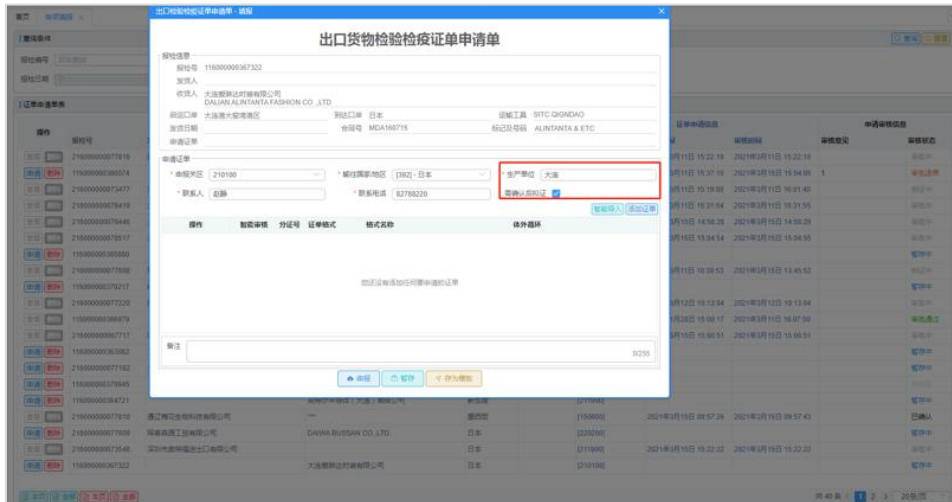

用户可添加证书信息，点击【添加证单】按钮，通过证书体系和证书格式查询证书格式列表，点击【确定】按钮，添加证单并录入证单信息。

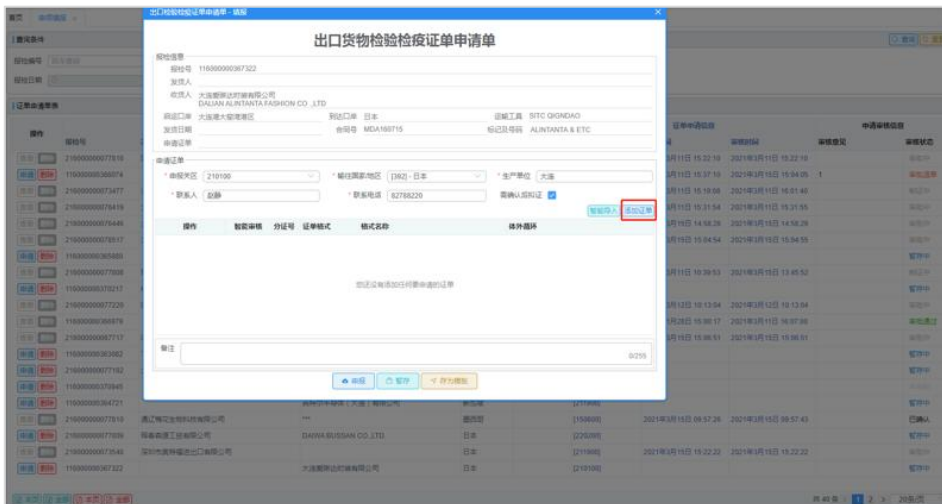

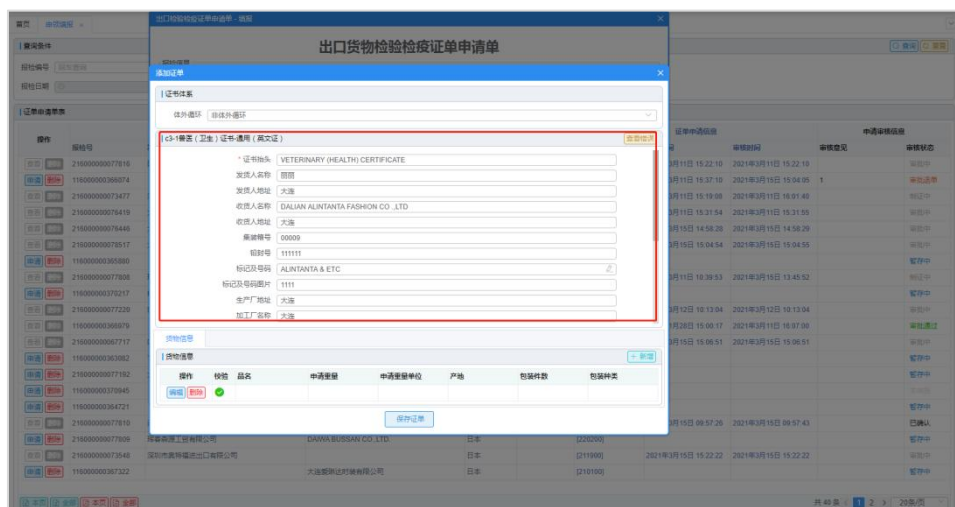
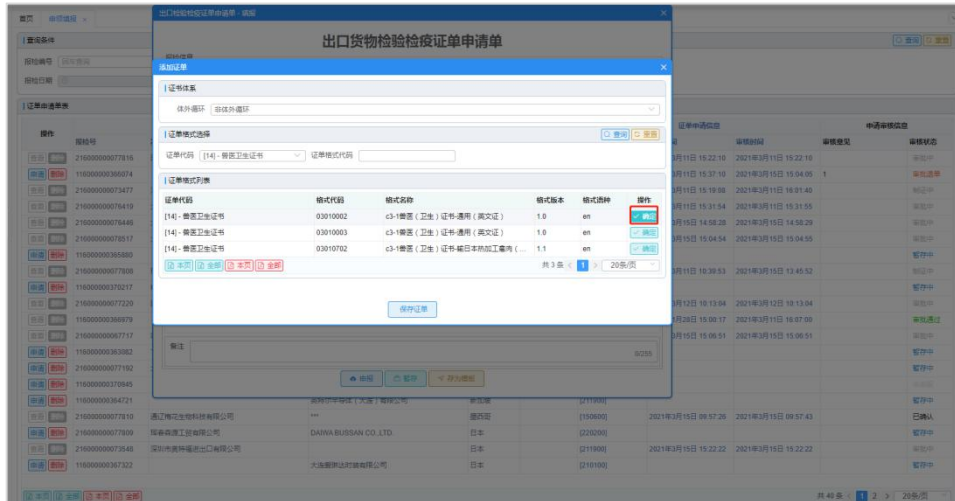

在证单申请页，点击【新增】按钮，用户可录入货物信息，点击【保存】按钮。可对货物信息进行删除和修改操作。点击【编辑】按钮，修改货物信息，点击【保存】按钮即可修改货物信息。点击【删除】按钮，确认即可删除该货物信息。

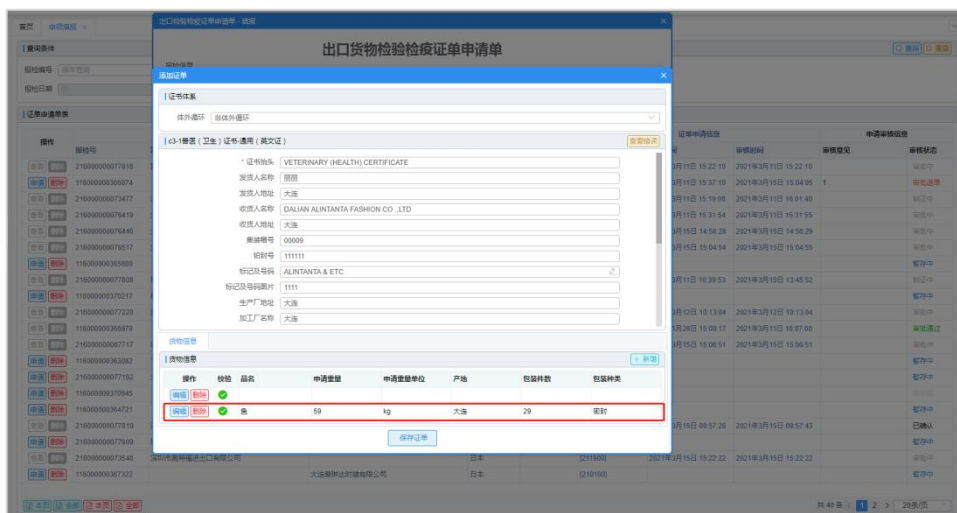
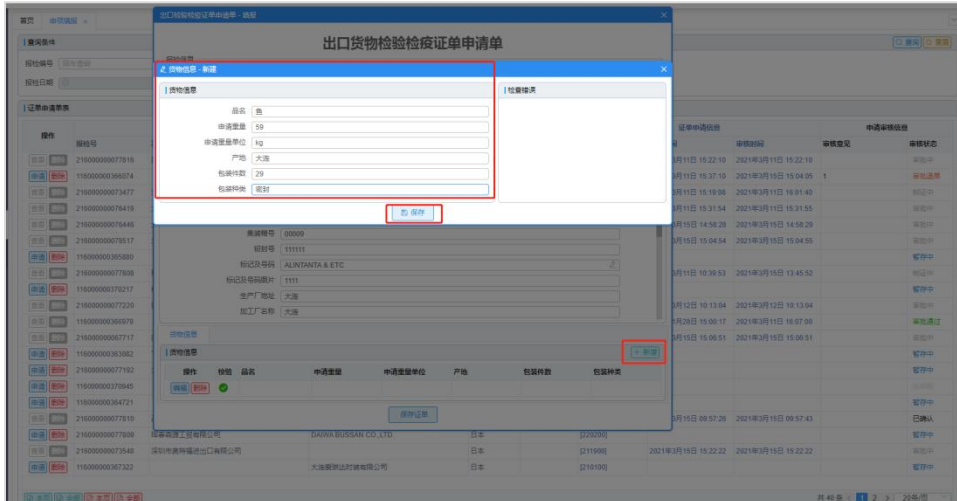

点击【存为模板】，输入模板名称，点击【确定】按钮，在【模板管理】中会记录该模板。

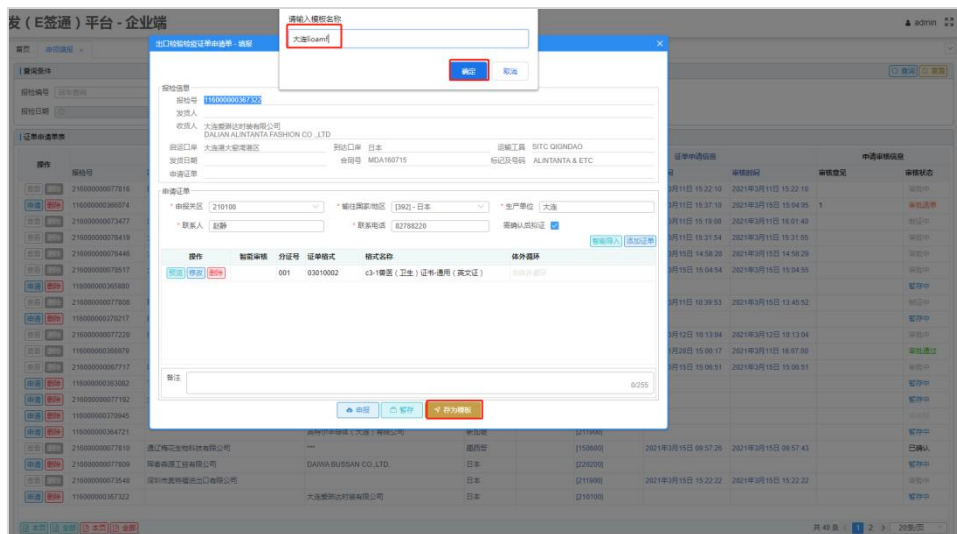

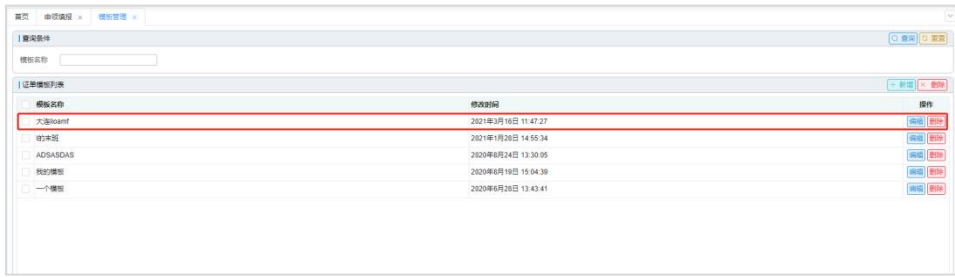

点击【暂存】按钮，证书数据状态显示为“暂存中”。

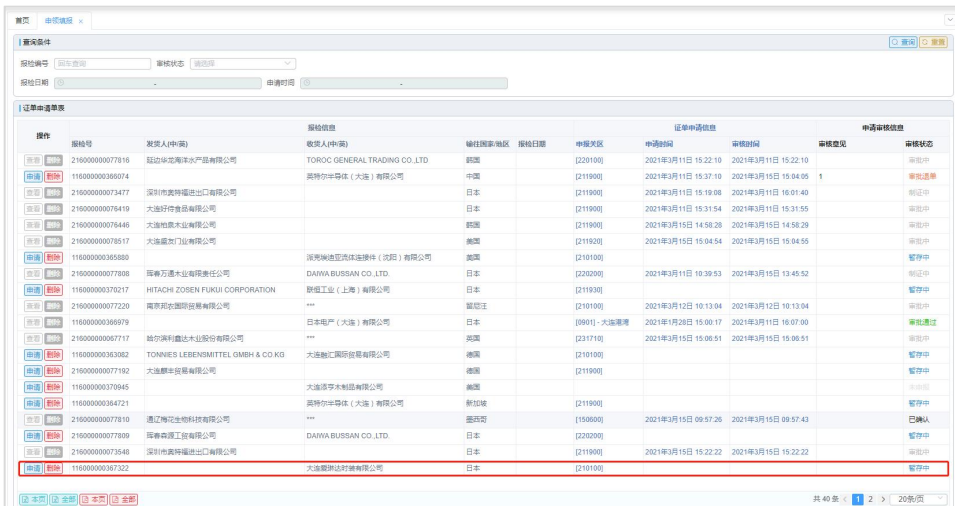
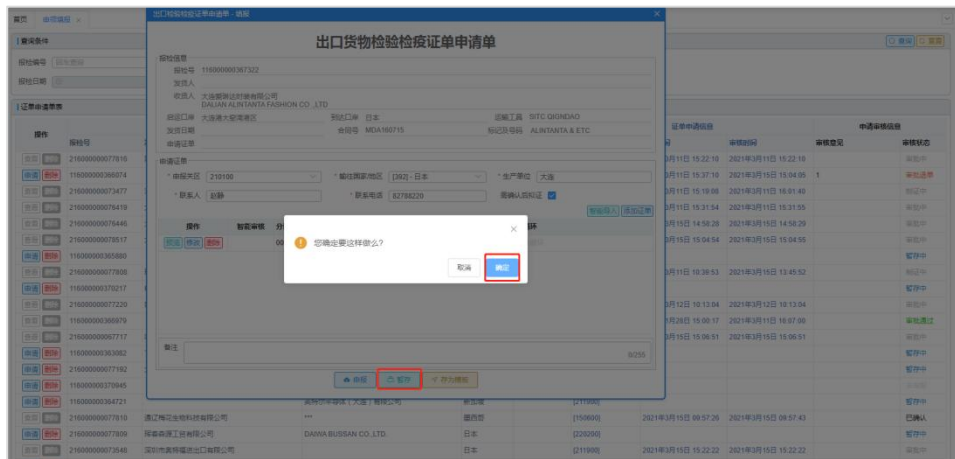

点击【申请】按钮，确认对货物进行申报，状态显示为“申报中”。

审批中的证书仅能查看，不允许用户修改。

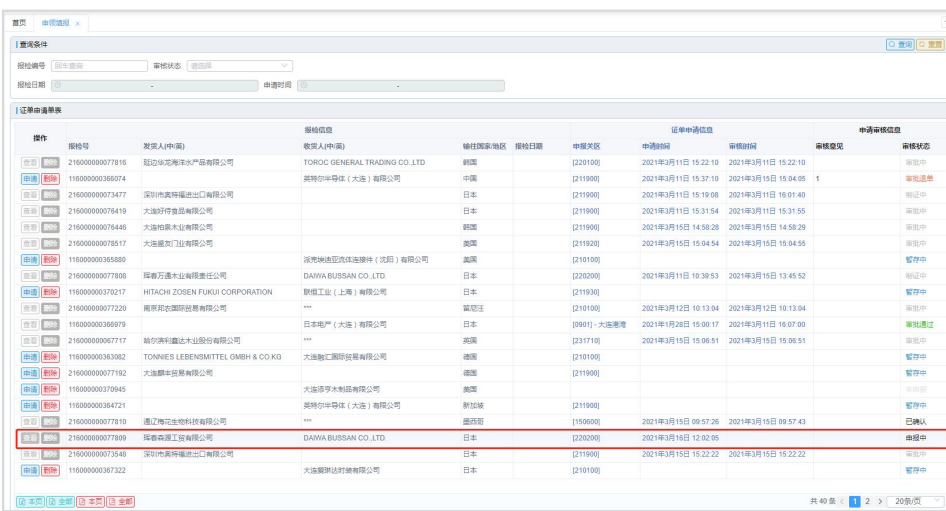
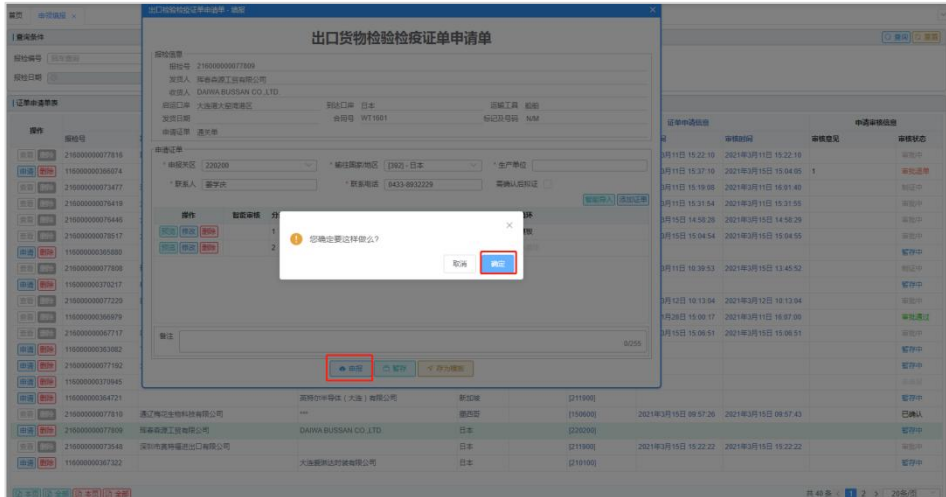

● 补发申报

当需要补充申报信息时，可点击【补发申报】按钮进行补发。

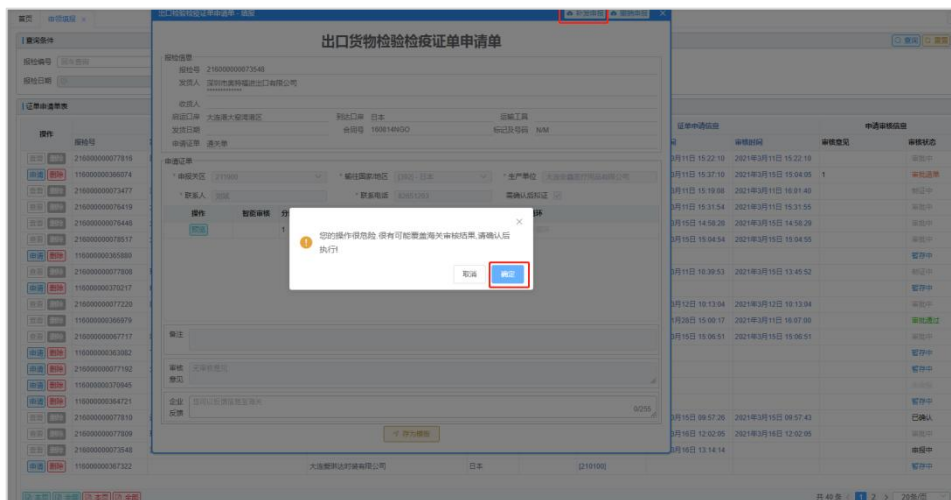

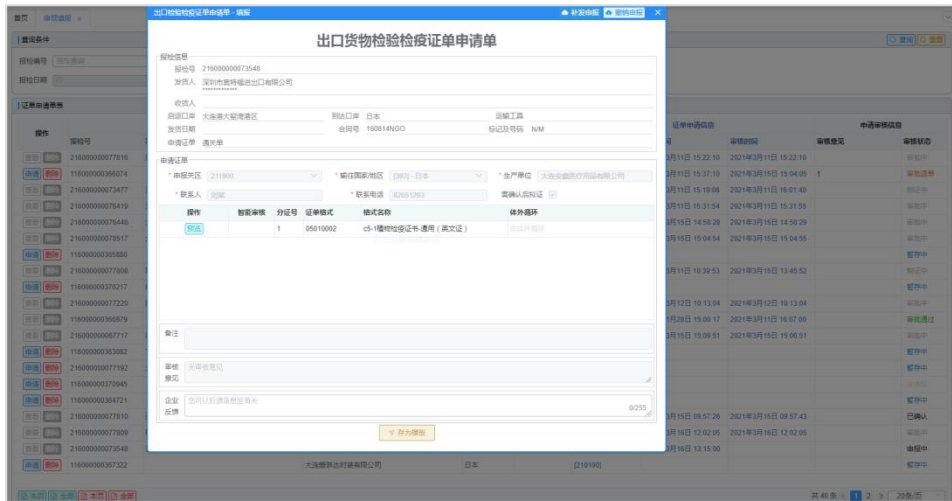

● 撤销申报

点击【撤销申报】按钮，用户可以撤销该证书申报。

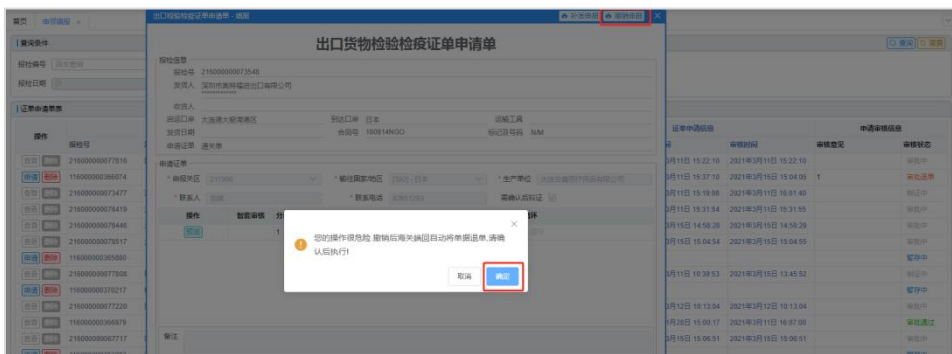

● 证书预览

点击【预览】按钮，可在线预览证单。

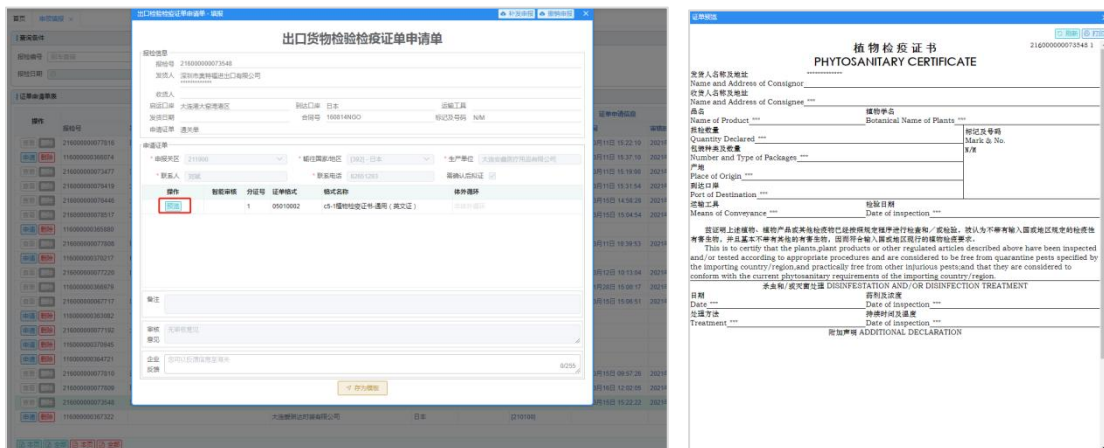

● 证书打印

点击【打印】按钮，可以联机进行证单打印。



● 证书申请-相似报检号录入

当企业的单证内容差不多，可以从历史申报数据中找到类似单证时，用户可以点击【申请】按钮，选择【相似报检号录入】，输入报检号，点击【确定】按钮，仅修改个人内容即可进行申报。其他操作与空白证稿相同。

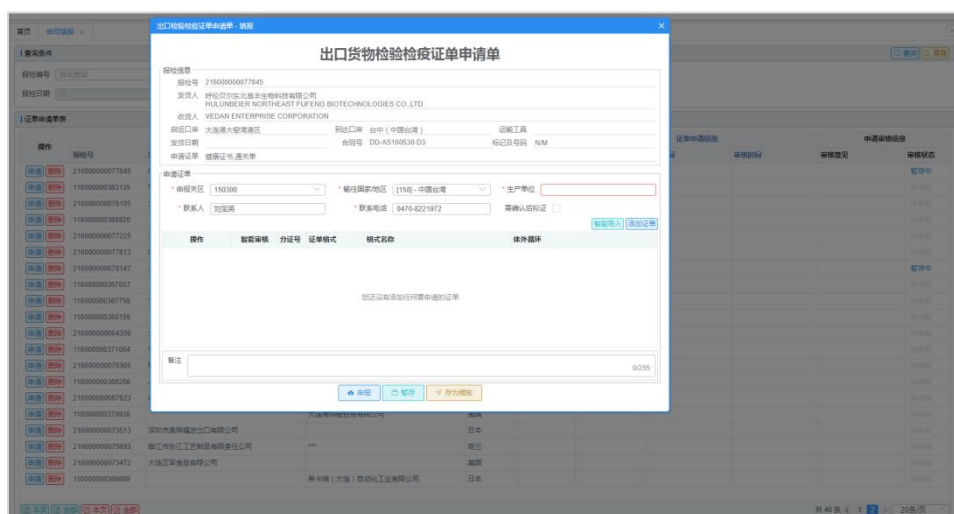
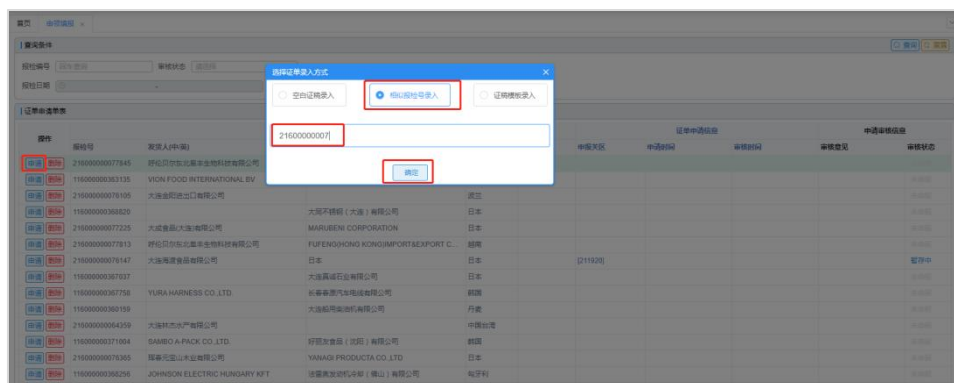

● 证书申请-证稿模板录入

点击【申请】按钮，选择【证稿模板录入】，可以根据保存在系统的证稿模板名称查询证稿模板，选择想要应用的模板，点击【使用】即可。后续操作步骤与空白证稿的后续操作相同。

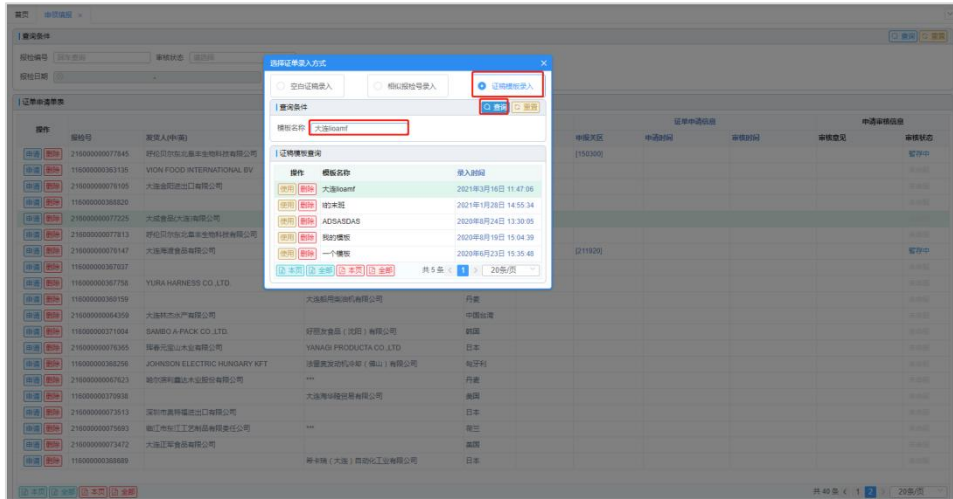

5.8.2 模板管理

● 新增模板

点击【新增】按钮，录入模板信息，点击【保存】按钮即可。点击【查询】按钮可对模板信息进行查询。

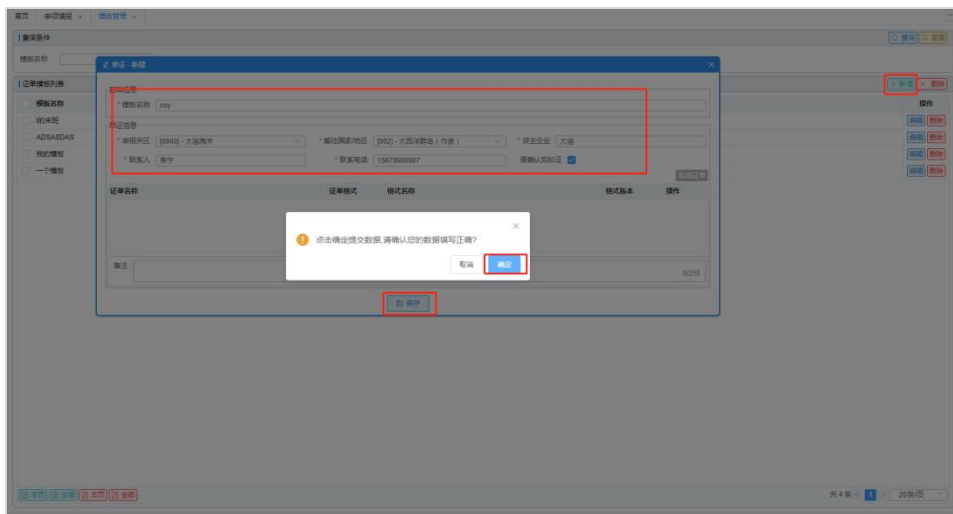

● 编辑模板

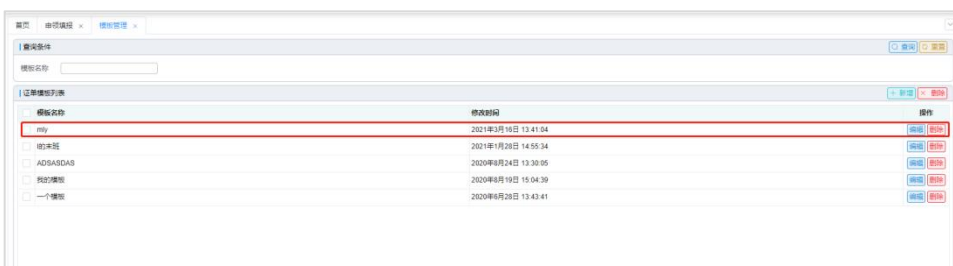

点击【编辑】按钮，可以修改模板信息。点击【删除】按钮，可以删除选中的模板信息，同时也支持批量删除操作。

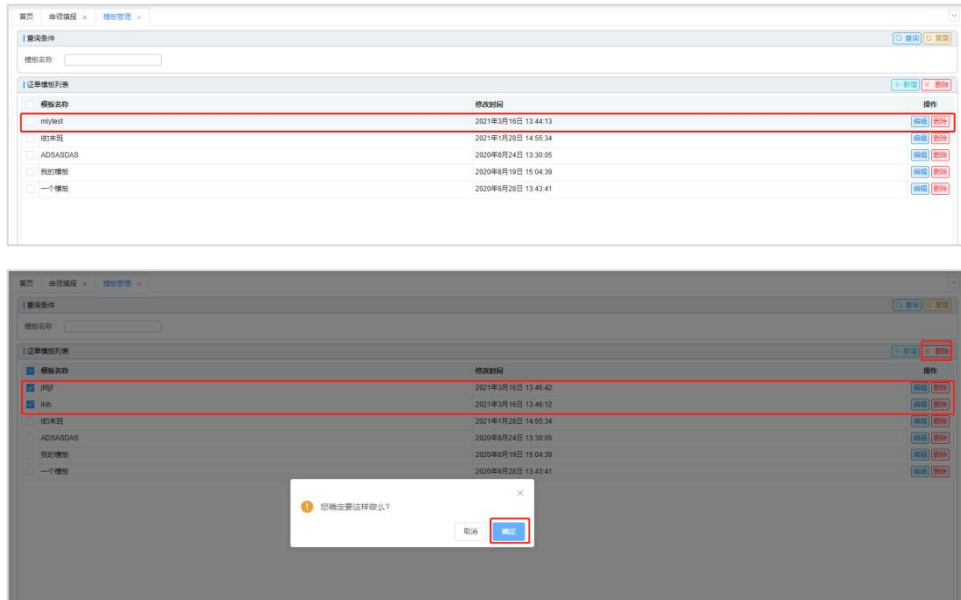

5.9 统计查询 2.0（系统管理员）

统计查询功能可查询发证信息、证书信息及云签发应用情况，仅系统管理员可见。

5.9.1 发证信息查询

用户可以根据报检编号、制证日期、收单日期、申报关区进行发证信息查询。点击【重置】可清空查询条件。

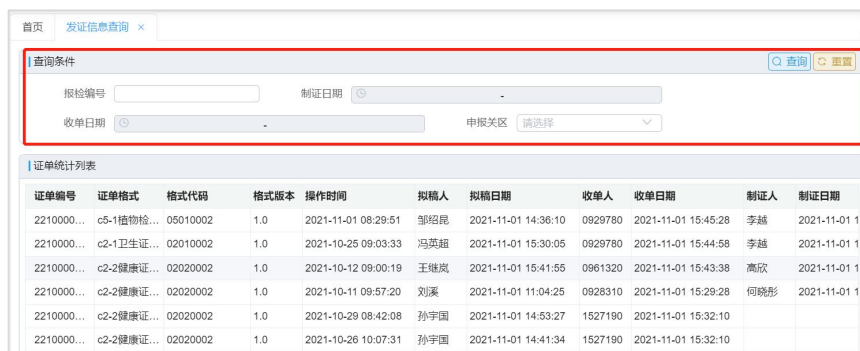

5.9.2 证书查询

● 证书查询

用户可以根据报检编号、申报关区、证单代码、审核状态、生产单位、输往国家/地区、审核人员、录入方式、申报时间、审核时间进行查询，点击【重置】按钮可以清空查询条件。



The screenshot shows a web interface for querying certificates. It includes a search form with the following fields:

- 报检编号 (Inspection No.): Text input
- 申报关区 (Declaration Area): Dropdown menu
- 证单代码 (Certificate Code): Dropdown menu
- 审核状态 (Audit Status): Dropdown menu
- 生产单位 (Production Unit): Text input
- 输往国家/地区 (Destination Country/Region): Dropdown menu
- 审核人员 (Auditor): Text input
- 录入方式 (Entry Method): Dropdown menu
- 申报时间 (Declaration Time): Date range picker (2021-10-03 00:00:00 to 2021-11-02 23:59:59)
- 审核时间 (Audit Time): Date range picker

Below the search form is a table titled "证单统计列表" (Certificate Statistics List) with the following columns:

报检编号	分证序号	申报关区	证单代码	格式名称	生产单位	输往国家/地区	申报时间	审核时间
221000004178628	01	[0901] - 大连港湾	[18] - 植物检疫证书	c5-1植物检...	大连瑞丰粮食加工有...	日本	2021年11月2日 15:34:13	2021年11月2日
221000004196465	01	[0901] - 大连港湾	[18] - 植物检疫证书	c5-1植物检...	大连瑞丰粮食加工有...	日本	2021年11月2日 15:30:47	2021年11月2日
221000004184565	001	[0980] - 鞍山海关	[14] - 兽医卫生证书	c3-1兽医 (...)	鞍山市九脱河食品有...	巴林	2021年10月26日 10:18:24	
221000004195857		[0960] - 大东港关	[99] - 其他证书	通用证书(...)	东港市辽泰水产有限...	韩国	2021年10月29日 10:51:40	

● 证书详情查看

点击【查看】按钮，可以查看证单详情。

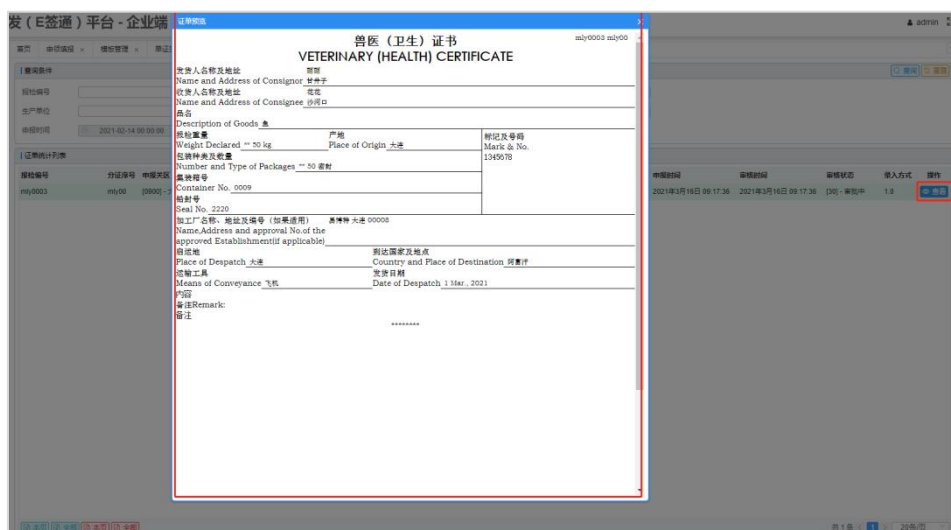

The screenshot shows the detailed view of a certificate. The main content is a form titled "兽医 (卫生) 证书 VETERINARY (HEALTH) CERTIFICATE". The form includes the following fields:

- 发货人名称及地址 (Name and Address of Consignor)
- 收货人名称及地址 (Name and Address of Consignee)
- 品名 (Description of Goods)
- 毛重 (Weight Declared)
- 产地 (Place of Origin)
- 标记及号码 (Mark & No.)
- 包数及包装 (Number and Type of Packages)
- 集装箱号 (Container No.)
- 封号 (Seal No.)
- 工厂名称、地址及编号 (Name, Address and approval No. of the approved Establishment)
- 目的地 (Place of Despatch)
- 到达国家及地区 (Country and Place of Destination)
- 运输工具 (Means of Conveyance)
- 发货日期 (Date of Despatch)
- 备注 (Remarks)

On the right side of the interface, there is a table with columns: 申报时间 (Declaration Time), 审核时间 (Audit Time), 审核状态 (Audit Status), 录入方式 (Entry Method), and 操作 (Action). The "操作" column contains a "查看" (View) button.

5.9.3 云签发应用情况

可以根据收单日期、录入方式查询云签发应用情况，系统会以表格和图形两种方式进行显示，点击【表格统计】和【图表统计】可进行页面切换。点击表格统计页面的【下载】按钮，用户可以将统计结果下载到本地。

云签发应用情况

查询条件

收单日期: 2020-11-01 00:00:00 - 2021-10-01 00:00:00 录入方式: 请选择

本页面统计数据以ECIQ收单日期为准。

表格统计 图表统计

下载

关区代码	单位	ECIQ系统打		其中使用“云 期间”云签发	
		印证单量	签发“证单量	审核通过量	审核通过量
0903	金普海关本部	17590	16825	5047	
0915	庄河海关本部	10636	10427	7432	
0960	大东港海关本部	10496	6342	1	
0901	大连港湾海关本部	6980	8743	6496	
0908	大窑湾海关本部	5751	5864	5621	
0911	大连长兴岛海关本部	5603	6000	5676	
0980	鞍山海关本部	2497	2540	3283	
0930	丹东海关本部	2262	1947	1933	
0917	旅顺海关本部	1800	2968	906	
0950	鲅鱼圈海关本部	1315	1311	1387	

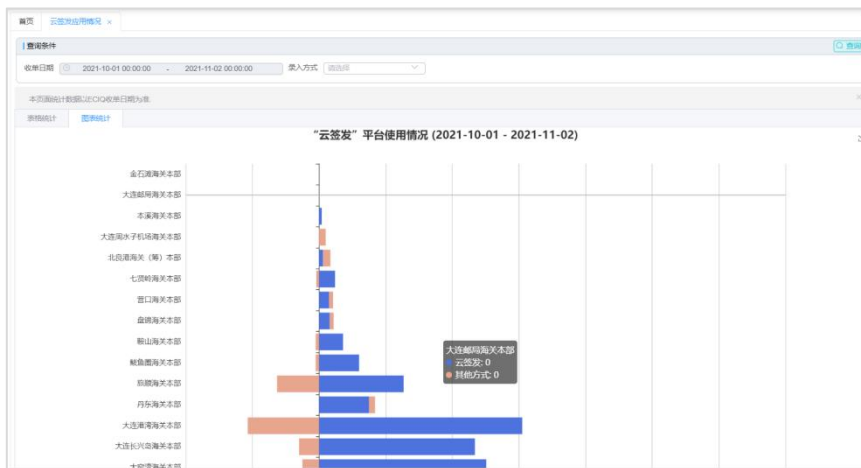

6 客户服务

6.1 咨询方式

有关该系统的相关事宜，您可以通过以下方式进行咨询，工作人员将为您提供满意的服务。

服务热线：0411-82732333

客服 QQ 1 群：492792487

客服 QQ 2 群：194310489